

RAPORT
O STANIE GMINY ŁABISZYN



za 2025 rok

I. WSTĘP

Obowiązek sporządzenia raportu o stanie gminy wynika z art. 28aa ustawy o samorządzie gminnym. Raport obejmuje podsumowanie działalności Burmistrza Łabiszyna w roku 2025, a w szczególności realizację polityk, programów i strategii oraz uchwał rady gminy.

II. INFORMACJE OGÓLNE

2.1 . OGÓLNA CHARAKTERYSTYKA GMINY ŁABISZYN

Gmina Łabiszyn położona jest w południowo - zachodniej części województwa kujawsko - pomorskiego, w północnej części powiatu żnińskiego i jest jedną z 6 gmin powiatu. Jednostka zajmuje obszar o powierzchni 167 km² (w tym miasto zajmuje powierzchnię 2,89 km², a obszar wiejski – 164,11 km²), granicząc:

- na zachodzie – z Gminą Szubin z powiatu nakielskiego,
- na północy – z Gminą Białe Błota i Nowa Wieś Wielka z powiatu bydgoskiego,
- na wschodzie – z Gminą Złotniki Kujawskie z powiatu inowrocławskiego,
- na południu - z Gminą Żnin i Barcin z powiatu żnińskiego.

Sieć osadniczą tworzą miasto Łabiszyn oraz 27 miejscowości, w ramach 15 sołectw.



Ryc. Położenie Gminy Łabiszyn na tle sąsiadujących gmin

Podstawową formą użytkowania terenu Gminy Łabiszyn jest użytkowanie rolnicze. Zdecydowanie największą powierzchnią na terenie gminy zajmują grunty orne – 6 630,4 ha (39,8 % powierzchni gminy) oraz lasy – 5 472,8 ha (32,9 % powierzchni gminy).

Miasto, jako ośrodek gminny, skupia przede wszystkim funkcje usługowe, mieszkaniowe i produkcyjne. Wsie głównie pełnią funkcje związane z rolnictwem i mieszkalnictwem.

2.2. DEMOGRAFIA

Liczba mieszkańców wg stanu na 31.12.2025 r.	
Łabiszyn	4033
Sołectwa	6101
Sołectwo Ojrzanowo	765
Sołectwo Jeżewo	219
Sołectwo Smogorzewo	287
Sołectwo Jeżewice	129
Sołectwo Jabłówko	206
Sołectwo Obielewo	59
Sołectwo Buszkowo	79
Sołectwo Władysławowo	719
Sołectwo Wielki Sosnowiec	320
Sołectwo Ostatkowo	115
Sołectwo Jabłowo Pałuckie	246
Sołectwo Załachowo	623
Sołectwo Oporowo	796
Sołectwo Łabiszyn-Wieś	448
Sołectwo Nowe Dąbie	1090
RAZEM	10134

Migracja ludności w gminie *				
	2022	2023	2024	2025
Łabiszyn (miasto)	4271	4194	4115	4033
Łabiszyn (obszar wiejski)	5873	5936	6010	6101
RAZEM	10144	10130	10125	10134

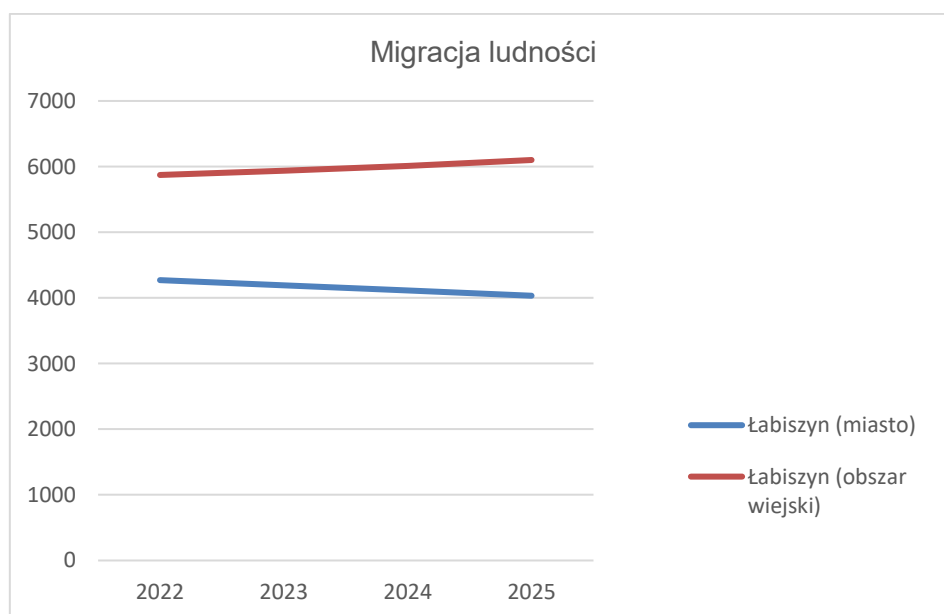

Struktura ludności w gminie *				
	2022	2023	2024	2025
0-5 lat	643	584	546	504
6-17 lat	1424	1452	1473	1484
18 lat	107	112	106	108
19-65 lat (mężczyźni)	3282	3254	3224	3207
19-60 lat (kobiety)	2808	2796	2789	2804
> 65 lat (mężczyźni)	644	679	703	739
> 60 lat (kobiety)	1236	1253	1284	1288
RAZEM	10144	10130	10125	10134

Przyrost naturalny w gminie *				
	2022	2023	2024	2025
Urodzenia	80	68	73	65
Zgony	97	101	92	95

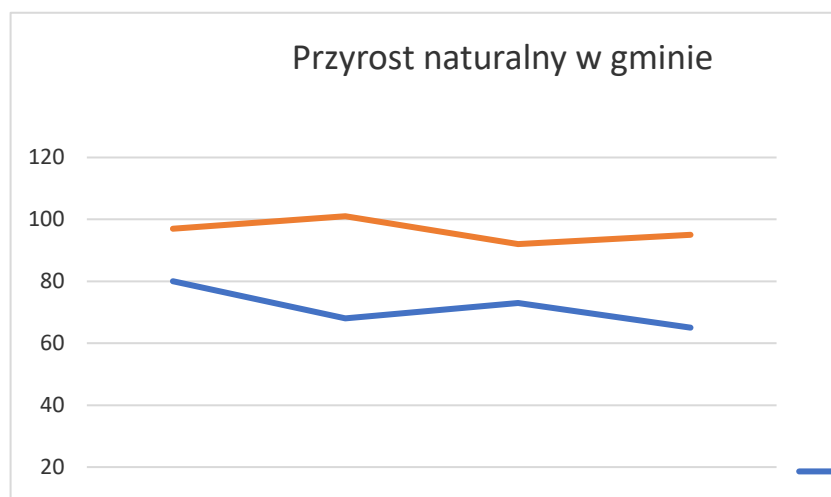

*Dane wg stanu na 31 grudnia analizowanego roku

Na przestrzeni ostatnich lat można zauważyć wzrost liczby mieszkańców (+ ok 15 %) – zwłaszcza - w północnej części gminy oraz migrację mieszkańców z obszaru miasta na wieś. Tym samym zauważalny jest zanik rolnictwa na rzecz dynamicznie rozwijającego się osadnictwa (urbanizację wsi).

2.3 . JEDNOSTKI ORGANIZACYJNE GMINY ŁABISZYN

- Miejski Ośrodek Pomocy Społecznej w Łabiszynie,
- Miejski Zespół Oświaty w Łabiszynie,
- Zakład Wodociągów i Kanalizacji w Łabiszynie,
- Zespół Szkół w Łabiszynie (w tym: Szkoła Podstawowa i Przedszkole Miejskie),
- Zespół Szkół w Lubostroniu (w tym: Szkoła Podstawowa wraz z Przedszkolem oraz Szkoła Filialna w Ojrzanowie),
- Gminny Żłobek w Łabiszynie,

- Łabiszyński Domu Kultury,
- Biblioteka Publiczna Miasta i Gminy w Łabiszynie;
- Samodzielny Publiczny Zakład Opieki Zdrowotnej – Przychodnia w Łabiszynie (w tym Punkt Lekarski w Lubostroniu).

III. INFORMACJE FINANSOWE

ROK 2025

DOCHODY

Plan dochodów ogółem	83.657.213,04 zł
Wykonanie dochodów ogółem, w tym: PIT	78.823.504,16 zł 28.140.039,22 zł

DOCHODY BIEŻĄCE

Plan dochodów bieżących ogółem	73.542.766,78 zł
Wykonanie dochodów bieżących ogółem	73.206.526,26 zł

DOCHODY MAJĄTKOWE

Plan dochodów majątkowych ogółem, w tym ze sprzedaży majątku	10.114.446,26 zł 276.350,00 zł
Wykonanie dochodów majątkowych ogółem, w tym ze sprzedaży majątku	5.616.977,90 zł 276.317,46 zł

Udział dochodów własnych w dochodach ogółem – 56,43%.

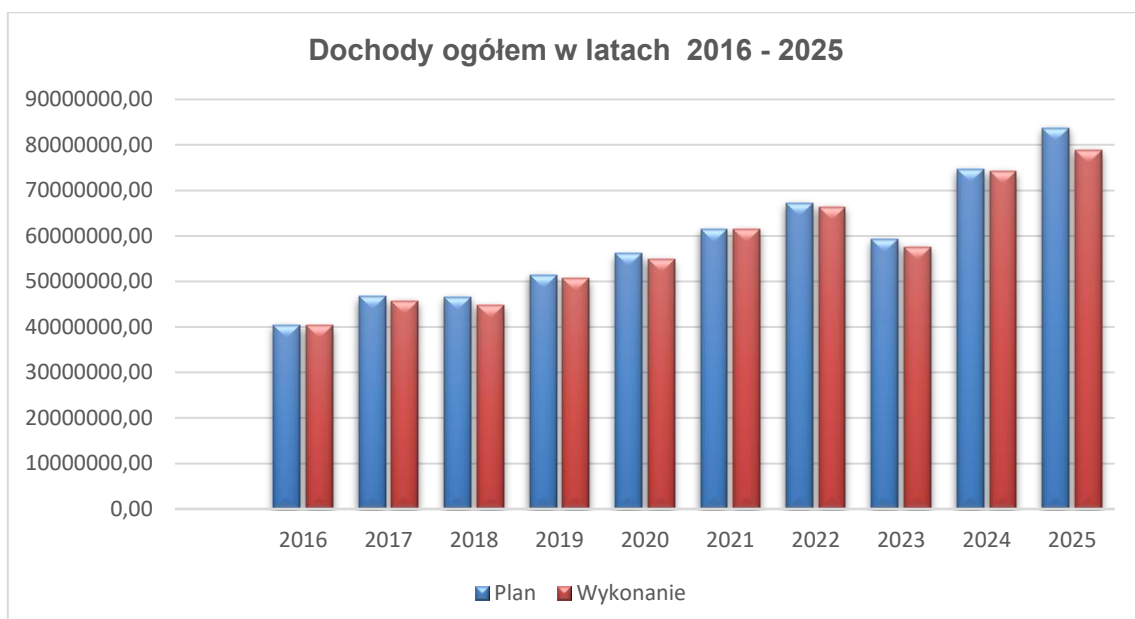

WYDATKI

Plan wydatków ogółem	88.890.393,90 zł
Wykonanie wydatków ogółem	83.152.256,80 zł

WYDATKI BIEŻĄCE

Plan wydatków bieżących ogółem	70.108.275,04 zł
Wykonanie wydatków bieżących ogółem	68.800.153,38 zł

WYDATKI MAJĄTKOWE

Plan wydatków majątkowych ogółem	18.782.118,86 zł
Wykonanie wydatków majątkowych ogółem	14.352.103,42 zł

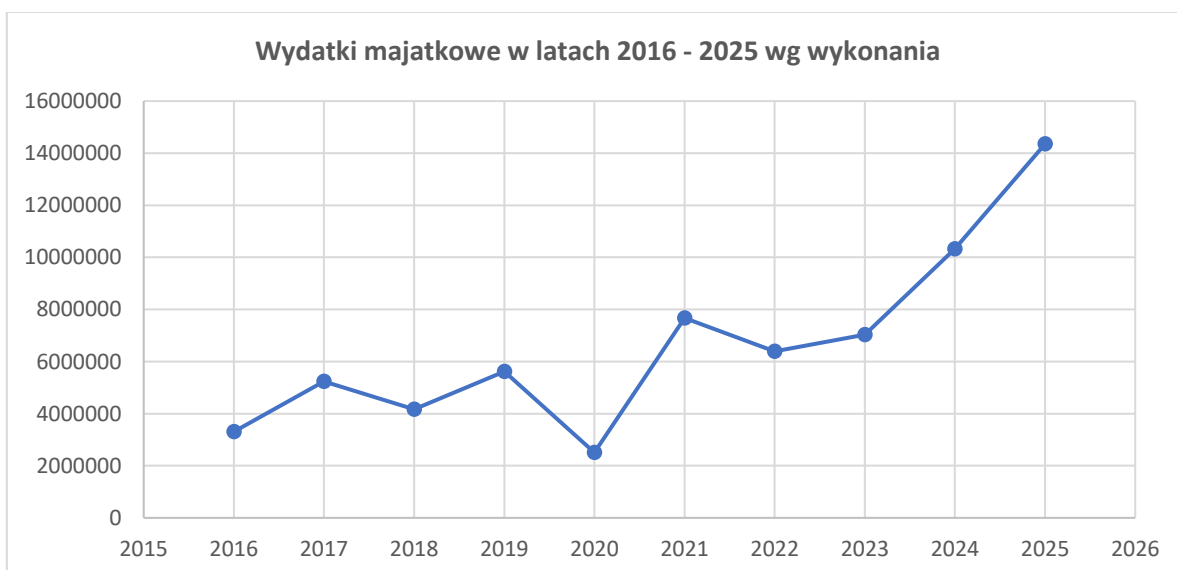
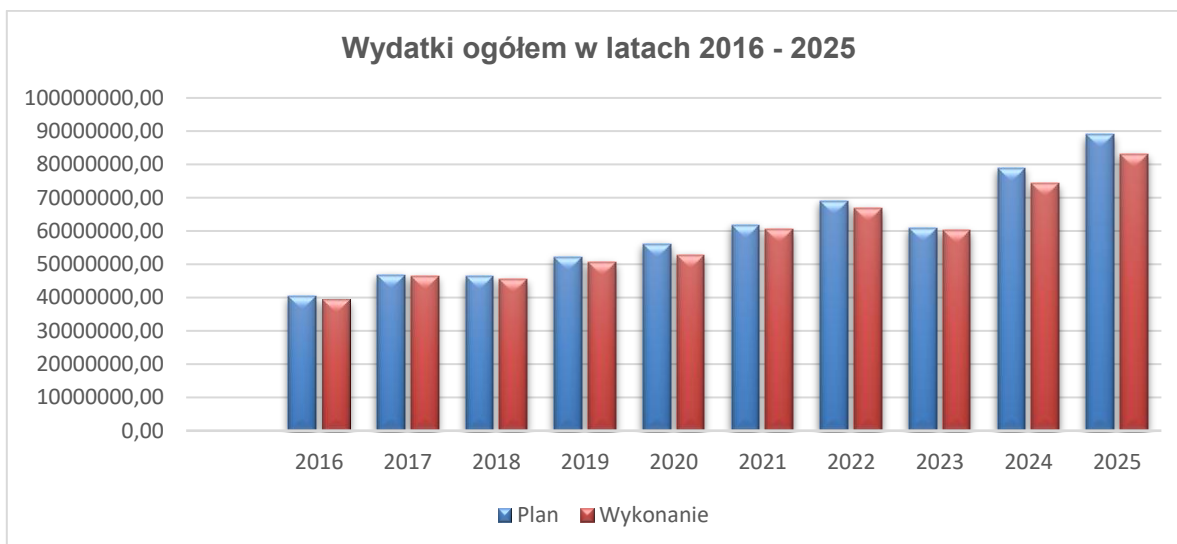

1. Środki otrzymane z funduszy europejskich w 2025 roku

L.p.	Nazwa zadania	Kwota otrzymana
1.	Dotacja celowa na realizację projektu „Kierunek Zawód” w ramach programu Fundusze Europejskie dla Pomorza i Kujaw 2021-2027 współfinansowanego z Europejskiego Funduszu Społecznego Plus – doradztwo zawodowe w Zespole Szkół w Łabiszynie	15.835,67 zł
2.	Środki otrzymane na realizację projektu HARCDOM – dzienne domy pomocy z programem integracji międzypokoleniowej	300.000,00 zł
3.	Środki otrzymane z programu Fundusze Europejskie dla Rozwoju Społecznego 2021-2027 na dofinansowanie programu MALUCH+ w Gminnym Żłobku w Łabiszynie	198.681,75 zł

2. Środki otrzymane z Kujawsko-Pomorskiego Urzędu Wojewódzkiego w 2025 roku

L.p.	Nazwa zadania	Kwota otrzymana
1.	Fundusz Pomocy – nadanie numeru Pesel i uzupełnienie danych	162,07 zł
2.	Fundusz Pomocy – zapewnienie zakwaterowania i wyżywienia	113.787,50 zł
3.	Fundusz Pomocy – edukacja dzieci z Ukrainy	322.610,00 zł
4.	Fundusz Pomocy – pomoc w formie posiłku dla dzieci i młodzieży	4.104,00 zł
5.	Fundusz Pomocy – stypendia i zasiłki dla uczniów	3.400,00 zł
6.	Fundusz Pomocy – zakup podręczników i materiałów ćwiczeniowych	1.617,09 zł
7.	Fundusz Pomocy – świadczenia rodzinne	12.327,00 zł
10.	Dotacja na dofinansowanie zadania pn. "Funkcjonowanie Żłobka Gminnego w Łabiszynie z programu Maluch +	42.086,25 zł
11.	Fundusz Pracy – realizacja Rządowego programu Asystent rodziny w 2025 r.	24.279,36 zł

3. Środki otrzymane z Wojewódzkiego Urzędu Pracy w Toruniu w 2025 roku

L.p.	Nazwa zadania	Kwota otrzymana
1.	Wkład własny Partnera wiodącego WUP w Toruniu przeznaczony na realizację projektu „Kierunek Zawód” w ramach programu Fundusze Europejskie dla Pomorza i Kujaw 2021-2027 współfinansowanego z Europejskiego Funduszu Społecznego Plus – doradztwo zawodowe w Zespole Szkół w Łabiszynie	932,30 zł

4. Środki otrzymane z Wojewódzkiego Funduszu Ochrony Środowiska i Gospodarki Wodnej w Toruniu w 2025 roku

L.p.	Nazwa zadania	Kwota otrzymana
1.	Dofinansowanie przedsięwzięcia pn. „Demontaż, transport i unieszkodliwienie wyrobów zawierających azbest z terenu Gminy”	41.312,04 zł
2.	Porozumienie zawarte dnia 04.03.2021 r. w ramach programu „Czyste Powietrze”	6.100,00 zł
3.	Pomoc techniczna dot. pkt.2	200,00 zł

5. Środki pozyskane z Rządowego Funduszu Polski Ład w 2025 roku

L.p.	Nazwa zadania	Kwota otrzymana
1.	Budowa kanalizacji sanitarnej w południowej części Łabiszyna	1.939.439,64 zł
2.	Modernizacja bieżni stadionu lekkoatletycznego wraz z budową dróg dojazdowych, chodników, parkingu i ścieżek na terenie Parku Miejskiego w Łabiszynie	900.000,00 zł
3.	Renowacja zabytkowego kościoła w m. Jabłówko w ramach Programu Odbudowy Zabytków	300.000,00 zł
4.	Prace remontowo-konserwatorskie ogrodzenia cmentarza parafialnego z XVIII/XIX wieku w m. Łabiszyn w ramach Programu Odbudowy Zabytków	250.000,00 zł

6. Środki pozyskane z Funduszu Ochrony Gruntów Rolnych w 2025 roku

L.p.	Nazwa zadania	Kwota otrzymana
1.	Modernizację drogi w Jeżewie na działkach nr 226, 218 i 219 w ramach środków otrzymanych na budowę i modernizację dróg dojazdowych do gruntów rolnych na terenie województwa kujawsko-pomorskiego w roku 2025	285.661,52 zł

7. Środki pozyskane z Ministerstwa Finansów – uzupełnienie dochodów jst w 2025 roku

L.p.	Nazwa zadania	Kwota otrzymana
1.	„Remont drogi gminnej nr 130108C Kłotyldowo–Ostatkowo na działkach 224, 219/5, 235, 73/1, 73/2, 287/2 i 255 w obrębie ewidencyjnym Ostatkowo, modernizacja drogi w Załachowie i modernizacja drogi w Jeżewie	1.118.550,00 zł

8. Środki pozyskane z Krajowego Ośrodka Wsparcia Rolnictwa w 2025 roku

L.p.	Nazwa zadania	Kwota otrzymana
1.	Budowa wielofunkcyjnego placu zabaw wraz z zapleczem sanitarnym w Lubostroniu	200.000,00 zł

IV. INFORMACJE O STANIE MIENIA KOMUNALNEGO

Stan mienia komunalnego Gminy Łabiszyn:

Wartość początkowa (stan według 31.12.2024 r.):

L.p.	Wyszczególnienie składników mienia komunalnego	Dane dotyczące rodzaju praw majątkowych z rubryki 6									
		W bezpośrednim		Użytkowanie wieczyste		Użytkowanie		Zarząd		Dzierżawa	
		Ilość (ha)	Wartość*	Ilość (ha)	Wartość*	Ilość (ha)	Wartość*	Ilość (ha)	Wartość*	Ilość (ha)	Wartość*
1	Grunty rolne	13,5651	9,44	24,1000	82,30	4,0000	-	5,2000	5,60	17,2172	1,73
2	Grunty pod lasami	0,0000	0,00	-	-	-	-	-	-	-	-
3	Grunty osiedlowe i zabudowane	34,8991	49,12	0,7574	2,14	0,1703	0,16	-	-	0,2500	2,59
4	Tereny komunikacyjne i drogi	229,6682	1485,49	-	-	-	-	-	-	-	-
5	Grunty pod wodami, nieużytki i inne	60,0133	0,81	-	-	-	-	-	-	1,9000	0,30
RAZEM		338,1457	1544,86	24,8574	84,44	4,1703	0,16	5,2000	5,60	19,3672	4,62

* w tysiącach złotych

L.p.	Wyszczególnienie składników mienia komunalnego	Dane dotyczące rodzaju praw majątkowych z rubryki 6							
		W bezpośrednim zarządzie Gminy Łabiszyn		Użytkowanie wieczyste		Najem		Dzierżawa	
		Ilość	Wartość*	Ilość	Wartość*	Ilość	Wartość*	Ilość	Wartość*
1	Budynki mieszkalne (w tym lokale)	-	-	-	-	28	771,78	-	-
2	Budynki niemieszkalne	1	25,10	-	-	33	172,70	-	-
3	Przedszkola	1	54,60	-	-	-	-	-	-
4	Szkoły	5	873,30	-	-	-	-	-	-
5	Ośrodki kultury	4	81,60	-	-	-	-	-	-
6	Ośrodki sportu i rekreacji	3	150,10	-	-	-	-	-	-
7	Ośrodki z drowia	1	29,40	-	-	-	-	-	-
8	Inne	5	82,20	-	-	-	-	-	-
RAZEM		20	1296,30	0	0,00	61	944,48	0	0,00

* w tysiącach złotych

Wartość końcowa (stan według 31.12.2025 r.):

L.p.	Wyszczególnienie składników mienia komunalnego	Dane dotyczące rodzaju praw majątkowych z rubryki 6									
		W bezpośrednim		Użytkowanie wieczyste		Użytkowanie		Zarząd		Dzierżawa	
		Ilość (ha)	Wartość*	Ilość (ha)	Wartość*	Ilość (ha)	Wartość*	Ilość (ha)	Wartość*	Ilość (ha)	Wartość*
1	Grunty rolne	14,0851	51,29	24,1000	82,30	4,0000	-	5,2000	5,60	17,2172	1,73
2	Grunty pod lasami	0,0000	0,00	-	-	-	-	-	-	-	-
3	Grunty osiedlowe i zabudowane	34,7779	48,87	0,7574	2,14	0,1703	0,16	-	-	0,2500	2,59
4	Tereny komunikacyjne i drogi	229,6682	1485,49	-	-	-	-	-	-	-	-
5	Grunty pod wodami, nieużytki i inne	60,0133	0,81	-	-	-	-	-	-	1,9000	0,30
RAZEM		338,5445	1586,45	24,8574	84,44	4,1703	0,16	5,2000	5,60	19,3672	4,62

* w tysiącach złotych

L.p.	Wyszczególnienie składników mienia komunalnego	Dane dotyczące rodzaju praw majątkowych z rubryki 6							
		W bezpośrednim zarządzie Gminy Łabiszyn		Użytkowanie wieczyste		Najem		Dzierżawa	
		Ilość	Wartość*	Ilość	Wartość*	Ilość	Wartość*	Ilość	Wartość*
1	Budynki mieszkalne (w tym lokale)	-	-	-	-	28	771,78	-	-
2	Budynki niemieszkalne	1	25,10	-	-	33	172,70	-	-
3	Przedszkola	1	54,60	-	-	-	-	-	-
4	Szkoły	5	873,30	-	-	-	-	-	-
5	Ośrodki kultury	4	81,60	-	-	-	-	-	-
6	Ośrodki sportu i rekreacji	3	150,10	-	-	-	-	-	-
7	Ośrodki z drowia	1	29,40	-	-	-	-	-	-
8	Inne	5	82,20	-	-	-	-	-	-
RAZEM		20	1296,30	0	0,00	61	944,48	0	0,00

* w tysiącach złotych

W bezpośrednim zarządzie Gminy Łabiszyn



- Budynki niemieszkalne
- Przedszkola
- Szkoły
- Ośrodki kultury
- Ośrodki sportu i rekreacji
- Ośrodki zdrowia
- Inne

Najem

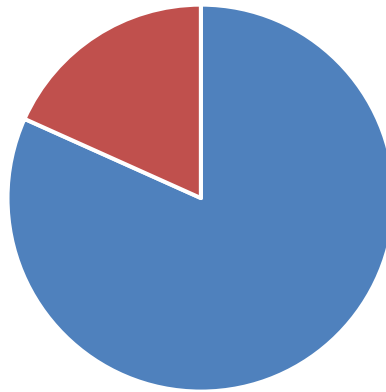

- Budynki mieszkalne (w tym lokale)
- Budynki niemieszkalne

W 2025 r. zbyto:

- 3 działki spośród gruntów osiedlowych i zabudowanych (za kwotę 239.976,00 zł).

W 2025 r. nabyto:

- 2 działki o wartości łącznej 41.850,00 zł (nieodpłatne przekazanie).

W zakresie użytkowania wieczystego, ograniczonych praw rzeczowych, najmu i dzierżawy w 2025 r.:

- 1) dochód z opłat rocznych z tytułu użytkowania wieczystego wyniósł **7.028,79 zł netto** (nie następowало oddawanie w użytkowanie wieczyste, zatem nie odnotowano dochodu z tyt. pierwszych opłat),
- 2) dochód z umów najmu wyniósł **214.332,77 zł netto**,
- 3) dochód z umów dzierżawy wyniósł **100.593,42 zł netto**.

W 2025 r. odnośnie ograniczonych praw rzeczowych:

- przysługiwały Gminie Łabiszyn hipoteki, które zabezpieczają odpowiednio:

- hipoteki przymusowe w łącznej kwocie (wraz z odsetkami): **267.581,94 zł**.

W 2019 r. nastąpiło przekształcenie prawa użytkowania wieczystego gruntów zabudowanych na cele mieszkaniowe na podstawie ustawy z dnia 20 lipca 2018 r. o przekształceniu prawa użytkowania wieczystego gruntów zabudowanych na cele mieszkaniowe w prawo własności tych gruntów (t.j. Dz. U. z 2020 r. poz. 139) i z tego tytułu oraz z tytułu przekształcenia w trybie ustawy z dnia 29 lipca 2005 r. o przekształceniu prawa użytkowania wieczystego w prawo własności nieruchomości (t.j. Dz. U. z 2019 r. poz. 1314) w 2025 r. dochód z opłat przekształceniowych wyniósł łącznie **1.795,28 zł netto**.

V. INFORMACJA O REALIZACJI POLITYK, PROGRAMÓW I STRATEGII

5.1. STUDIUM UWARUNKOWAŃ I KIERUNKÓW ZAGOSPODAROWANIA PRZESTRZENNEGO MIASTA I GMINY ŁABISZYN

Podstawowym celem sporządzania Studium uwarunkowań i kierunków zagospodarowania przestrzennego gminy, jest – zgodnie z ww. ustawą - określenie „polityki przestrzennej gminy, w tym lokalnych zasad zagospodarowania przestrzennego”.

Studium jest podstawowym dokumentem planistycznym, który kształtuje politykę gospodarowania przestrzenią na obszarze gminy i jest komplementarne wobec innych branżowych i ogólnych strategii, planów i programów rozwoju. Najważniejsze potrzeby rozwojowe gminy wiążą się z realizacją głównego celu rozwoju gminy, jakim jest zapewnienie mieszkańcom optymalnych warunków życia.

W najbardziej ogólnym ujęciu powodzenie rozwoju gminy zależne jest od uwarunkowań zewnętrznych (generowanych poza granicami gminy) oraz wewnętrznych (generowanych na terenie gminy), te drugie z kolei dzielą się na zależne od polityki i możliwości stymulacji przez władze gminy i niezależne od nich.

„Studium uwarunkowań i kierunków zagospodarowania przestrzennego miasta i gminy Łabiszyn” zostało przyjęte uchwałą Nr VIII/62/11 Rady Miejskiej w Łabiszynie z dnia 13 lipca 2011 r. (https://www.bip.labiszyn.pl/index.php?cid=99&bip_id=2971)

Zadania leżące w gestii samorządu gminnego polegają przede wszystkim na:

- zapewnieniu mieszkańcom jak najlepszej możliwości dostępu do infrastruktury społecznej (instytucji obsługi ludności) oraz technicznej i komunikacyjnej (głównie urządzenia liniowe);
- zapewnieniu jak najlepszej jakości świadczenia usług publicznych oraz jak najlepszej jakości funkcjonowania infrastruktury sieciowej (właściwy stan techniczny, zachowanie parametrów normatywnych, itp.);
- zapewnieniu ciągłości funkcjonowania infrastruktury – zwłaszcza w zakresie zasilania w energię, wodę, odbiór i utylizację ścieków, odpadów, itp.

Kierunki rozwoju.

Północna część gminy podlegać będzie przyspieszonej urbanizacji związanej z położeniem w strefie bezpośredniego oddziaływania Bydgoszczy.

Uwarunkowanie to będzie przybierało na znaczeniu i w dłuższej perspektywie zależność ta będzie coraz większa. Prawdopodobnie nie tylko obszary wiejskie, ale także miasto Łabiszyn będą przybierały podmiejski charakter, co skutkować będzie zarówno wzrostem liczby mieszkańców, jak i dużą dynamiką procesów inwestycyjnych.

Do głównych potrzeb gminy zaliczyć należy:

1. Dostosowanie części gminy do presji inwestycyjnej wynikającej z podmiejskiego położenia. Poprzez „dostosowanie” należy tu rozumieć wyprzedzające działania planistyczne mające na celu zapobieżenie chaotycznemu rozwojowi zabudowy.
2. Uporządkowanie systemu odprowadzania i oczyszczania ścieków w gminie (inwestycje kanalizacyjne opisane w Strategii Zrównoważonego Rozwoju – II etap).
3. Modernizację lokalnego układu drogowego.

4. Zachowanie ładu przestrzennego oraz zapewnienie należytej ochrony środowiska przyrodniczego w warunkach wzmożonej antropopresji.
5. Prawidłową realizację zadań własnych w zakresie obsługi ludności.
6. Rozwój komunikacji publicznej w relacji z sąsiednimi miastami (zwłaszcza Bydgoszcz-Żnin). Komunikacja publiczna w zakresie możliwości dojazdu do wsi na trasach jakich kursują autobusy dowożące dzieci do szkół, pozostała komunikacja obsługiwana przez operatorów prywatnych, gmina zapewnia i utrzymuje przystanki nawet przy drogach wojewódzkich i powiatowych.

Możliwości rozwoju gminy:

1. Główne możliwości rozwoju gminy wiążą się z dalszym rozwojem wielofunkcyjnym, spodziewać się należy intensyfikacji funkcji i zagospodarowania typowych dla stref podmiejskich dużych miast oraz rozwoju rolnictwa. Miasto zachowa charakter wielofunkcyjny, przy czym może wzrastać rola osadnictwa o charakterze podmiejskim (funkcja sypialniana, co będzie sprzyjać wzrostowi zaludnienia).
2. Realny jest wzrost znaczenia funkcji turystycznej.

W roku 2024 przystąpiono do sporządzenia tzw. PLANU OGÓLNEGO Gminy Łabiszyn. Plan ogólny to nowy dokument planistyczny, który zastąpi studium uwarunkowań i kierunków zagospodarowania przestrzennego gminy. Został wprowadzony nowelizacją ustawy o planowaniu i zagospodarowaniu przestrzennym, która weszła w życie 24 września 2023 r. Celem wprowadzenia planu ogólnego jest uporządkowanie polityki przestrzennej gmin, większa przejrzystość oraz lepsze zarządzanie rozwojem przestrzennym. Plan ogólny to akt prawa miejscowego, który:

- obejmie cały obszar gminy;
- ustali przeznaczenie terenów (np. mieszkaniowe, usługowe, rolne);
- wskaże strefy planistyczne i standardy urbanistyczne;
- będzie stanowił podstawę do uchwalenia planów miejscowych i wydawania decyzji o warunkach zabudowy.

W roku 2025 kontynuowano pozyskiwanie danych, niezbędnych do opracowania planu ogólnego.

W 2025 r. wydano:

- **825** decyzji administracyjnych w sprawie ustalenia warunków zabudowy i zagospodarowania terenu w tym: **817** decyzji o warunkach zabudowy z przeznaczeniem pod zabudowę mieszkaniową, usługową, gospodarczą, magazynową i zagrodową oraz **8** decyzji o ustaleniu lokalizacji inwestycji celu publicznego;
- **432** zaświadczenia o przeznaczeniu nieruchomości w miejscowych planach zagospodarowania przestrzennego, które przez wnioskodawców zostały przedłożone u notariuszy, w bankach, w biurach geodezyjnych.

Kierunki rozwoju zagospodarowania przestrzennego ujęte w Studium potwierdza ilość sporządzonych planów zagospodarowania przestrzennego:

- mpzp obowiązują łącznie na powierzchni 714,9 ha, w tym:
- mieszkaniówka 80,63% tj. 576,43 ha,
- usługi 10,55% tj. 75,4 ha,
- tereny techniczno- produkcyjne – 1,1%, tj. 7,9ha
- tereny komunikacyjne - 0%,
- rolnictwo wraz z zabudowa zagrodową – 6,49% tj. 46,4 ha,
- zieleń + woda- 1,23% tj. 8,77 ha.

5.2. WIELOLETNI PROGRAM GOSPODAROWANIA MIESZKANIOWYM ZASOBEM GMINY

W 2022 roku Rada Miejska w Łabiszynie uchwałą Nr XXXVII/261/22 z dnia 5 października 2022 r. przyjęła **wieloletni program gospodarowania mieszkaniowym zasobem Gminy Łabiszyn na lata 2023-2027.**

Gmina w świetle obowiązujących w kraju przepisów zobowiązana jest do zapewnienia lokalu mieszkalnego osobom znajdującym się w trudnej sytuacji życiowej. Mieszkaniowy Zasób Gminy Łabiszyn jest położony na terenie miasta Łabiszyn oraz w pozostałej części gminy, który jest zarządzany i administrowany przez Urząd Miejski w Łabiszynie.

Mieszkaniowy zasób Gminy Łabiszyn, według stanu na stan 31.12.2025 r. stanowi 130 lokali komunalnych o powierzchni użytkowej 4.950,6 m².

Mieszkaniowy zasób Gminy kształtuje się następująco:

- 1) na terenie miasta Łabiszyna znajduje się 105 mieszkań gminnych o pow. 3.967,72 m²,
- 2) na terenie wiejskim znajduje się 25 lokali gminnych o pow. 1.016,99 m².

Na liście osób oczekujących na przydział lokalu mieszkalnego, wg stanu na 31.12.2025 r. znajduje się 29 gospodarstw domowych jednoosobowych i wieloosobowych.

W 2025 r. przydzielono trzy mieszkania osobą, które znajdują się na liście oczekujących.

W 2025 r. nie sprzedano żadnego lokalu.

Zasady przydziału lokalu gminnego reguluje Uchwała Nr XV/112/08 Rady Miejskiej w Łabiszynie z dnia 16 kwietnia 2008 r.

5.3. PLAN WYKORZYSTANIA ZASOBU NIERUCHOMOŚCI GMINNYCH

Zgodnie z Planem wykorzystania zasobu nieruchomości stanowiących własność Gminy Łabiszyn na lata 2024-2026 wyróżnia się (zaktualizowane dane według stanu na 31.12.2025 r.):

L.p.	Wyszczególnienie składników mienia komunalnego	Dane dotyczące rodzaju praw majątkowych z rubryki 6									
		W bezpośrednim		Użytkowanie wieczyste		Użytkowanie		Zarząd		Dzierżawa	
		Ilość (ha)	Wartość*	Ilość (ha)	Wartość*	Ilość (ha)	Wartość*	Ilość (ha)	Wartość*	Ilość (ha)	Wartość*
1	Grunty rolne	14,0851	51,29	24,1000	82,30	4,0000	-	5,2000	5,60	17,2172	1,73
2	Grunty pod lasami	0,0000	0,00	-	-	-	-	-	-	-	-
3	Grunty osiedlowe i zabudowane	34,7779	48,87	0,7574	2,14	0,1703	0,16	-	-	0,2500	2,59
4	Tereny komunikacyjne i drogi	229,6682	1485,49	-	-	-	-	-	-	-	-
5	Grunty pod wodami, nieużytki i inne	60,0133	0,81	-	-	-	-	-	-	1,9000	0,30
RAZEM		338,5445	1586,45	24,8574	84,44	4,1703	0,16	5,2000	5,60	19,3672	4,62

Na koniec 2025 r. zasób nieruchomości stanowiących własność Gminy Łabiszyn zgodnie z „Informacją o stanie mienia komunalnego” przedstawiał się następująco:

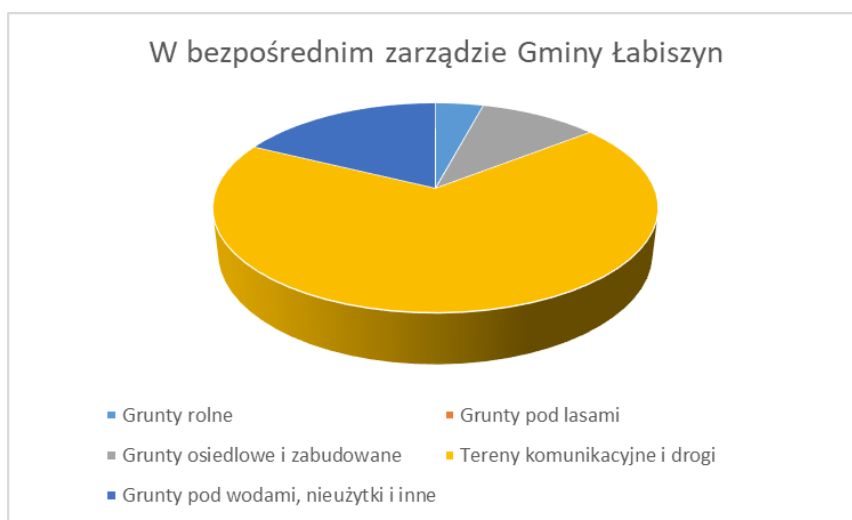

Powyższe zmiany są wynikiem zbycia odpowiednich nieruchomości:

zbyto:

- 3 działki spośród gruntów osiedlowych i zabudowanych (za kwotę 239.976,00 zł),

nabyto:

- 2 działki o wartości łącznej 41.850,00 zł (nieodpłatne przekazanie).

W dalszym ciągu prowadzone są postępowania związane z regulacją stanu prawnego nieruchomości, a w wyniku nich mogą ulec zmianie powyższe dane.

5.4. ZABYTKI I OCHRONA KONSERWATORSKA

W 2021 roku Rada Miejska w Łabiszynie uchwałą Nr XXI/159/21 z dnia 3 lutego 2021 r. przyjęła **Gminny Program Opieki nad Zabytkami dla Gminy Łabiszyn na lata 2021 – 2024**, który uzyskał pozytywną opinię Kujawsko-Pomorskiego Wojewódzkiego Konserwatora Zabytków.

Program wyznacza gminie priorytety w zakresie ochrony i opieki nad zabytkami:

- Priorytet I – rewaloryzacja dziedzictwa kulturowego jako elementu społeczno – gospodarczego;
- Priorytet II – badanie i dokumentacja zasobu kulturowego;
- Priorytet III – ochrona i świadome kształtowanie obrazu kulturowego;
- Priorytet IV – promocja i popularyzacja dziedzictwa kulturowego i turystyki gminy Łabiszyn.

Zgodnie z zaplanowanym kierunkiem działań podjęto następujące zadania:

- Rozpoczęcie prac mających na celu uporządkowanie terenów cmentarzy ewangelickich i żydowskich;
- Rozpoczęcie aktualizacji gminnej ewidencji zabytków (usunięcia obiektów, które utraciły pierwotne walory);
- Poszerzenie informacji na temat zabytków na stronie internetowej gminy;
- Wspieranie lokalnej aktywności mającej na celu zachowanie dziedzictwa kulturowego;
- Organizowanie imprez mających na celu budowanie lokalnej tożsamości;
- Promowanie istniejącego punktu informacji turystycznej;
- Podjęcie uchwały Nr XLII/316/23 Rady Miejskiej w Łabiszynie z dnia 15 marca 2023 r. w sprawie określenia zasad udzielania dotacji na prace konserwatorskie, restauratorskie lub roboty budowlane przez zabytku wpisanym do rejestru zabytków lub znajdującym się w gminnej ewidencji zabytków.

Na terenie Gminy Łabiszyn znajduje się 19 obiektów wpisanych do rejestru zabytków nieruchomych województwa kujawsko-pomorskiego. Obiekty te znajdują się w Łabiszynie i Lubostroniu. Powstały w różnych wiekach, jednak większość z nich datowana jest na wiek XIX.

Tabela - Rejestrowe obiekty nieruchome z terenu Gminy Łabiszyn

MIEJSCOWOŚĆ	OBIEKT FUNKCJA PIERWOTNA	DATOWANIE	STAN
Lubostroń	zespół pałacowo - parkowy: pałac	1795 – 1800 r.	b. dobry
Lubostroń	zespół pałacowo - parkowy: park	ok. 1800 r.	b. dobry
Lubostroń	zespół pałacowo - parkowy: oficyna	kon. XVIII w.	b. dobry
Lubostroń	zespół pałacowo- parkowy: stajnia i wozownia	ok. 1800 r.	b. dobry
Lubostroń	zespół pałacowo- parkowy: domek myśliwski	kon. XIX w.	b. dobry
Lubostroń	zespół pałacowo- parkowy: ogrodzenie murowane	ok. 1800 r.	b. dobry
Lubostroń	zaplecze gospodarczo- ogrodnicze: dom ogrodnika	kon. XIX w.	dobry
Lubostroń	zaplecze gospodarczo- ogrodnicze: oranżeria- ogród zimowy	kon. XIX w. , przebud. l. 70-80	b. dobry
Lubostroń	zaplecze gospodarczo- ogrodnicze: piwnice w fosie	poł. XIX w.	b. dobry

Lubostroń	zaplecze gospodarczo- ogrodnicze: piwnica- lodownia	pocz. XX w.	b. dobry
Lubostroń	zaplecze gospodarczo- ogrodnicze: piwnica- ziemianka	pocz. XX w.	dobry
Łabiszyn	dzielnica Starego Miasta	XIV-XX w.	dobry
Łabiszyn	zespół klasztorny reformatów: kościół klasztorny reformatów, ob. parafialny pw. św. Mikołaja	1688-1690 r., 1731-1736 r., rozb. 1911 r.	b. dobry
Łabiszyn	zespół klasztorny reformatów: klasztor	1688-1690 r 1724r.	dobry
Łabiszyn	zespół klasztorny reformatów: dzwonnica	XVIII/XIX w., przebud. pocz. XX w.	b. dobry
Łabiszyn	zespół klasztorny reformatów: mur ogrodzeniowy po zachodniej stronie klasztoru		b. dobry
Łabiszyn	zespół klasztorny reformatów: cmentarz parafialny	kon. XVIII w., pocz. XIX w.	b. dobry
Łabiszyn	dom mieszkalny, ul. Bydgoska 1	XIX w.	b. dobry
Łabiszyn	dom, Plac 1000-lecia 11	1903 r., remont 1990	dostateczny

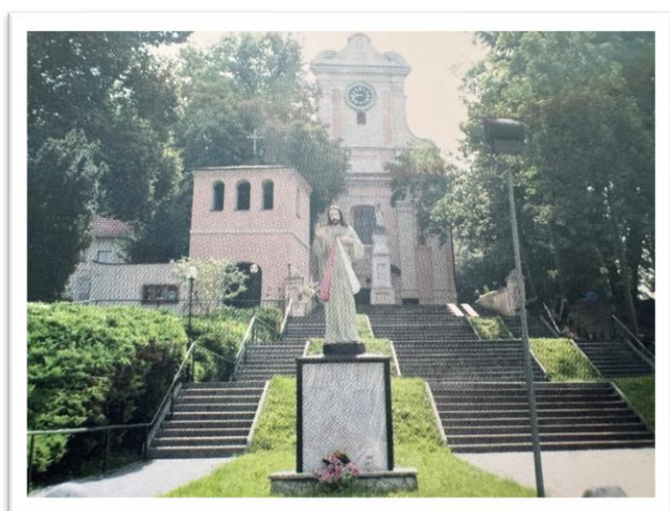

Ryc. Kościół pw. św. Mikołaja w Łabiszynie



Ryc. Parafia pw. Zwiastowania NMP



Ryc. Rynek w Łabiszynie



Ryc. Pałac w Lubostrońiu

Poza obiektami wpisanymi do rejestru, na terenie całej gminy znajdują się zabytki nieruchome ujęte w Wojewódzkiej Ewidencji Zabytków oraz w Gminnej Ewidencji Zabytków, dla których samorząd prowadzi wykaz.

Poza zabytkami nieruchomymi, Wojewódzki Konserwator Zabytków prowadzi rejestr zabytków ruchomych.

▪ Obiekty ruchome w Pałacu Lubostroń:

- rzeźba Atlasa z końca XIX wieku w zwieńczeniu kopuły pałacu,
- gdański piec z XVII w.,

a także: płaskorzeźby, kominek, kanapa, stoliki, krzesła, fotele, lustro, żardiniera, świeczniki, obrazy, rzeźby, piece.

▪ Obiekty ruchome na terenie Łabiszyna znajdujące się we wnętrzach kościołów, łabiszyńskiej apteki:

- w kościele pw. św. Mikołaja w Łabiszynie do zabytków ruchomych można zaliczyć: ornaty, obrazy - św. Antoniego i Chrystusa Salvatora, kielichy, monstrancję, puszkę na komunikanty, krzyże relikwiarzowe, ołtarzowe, świeczniki, trybularz, dzbanek, kociołek na wodę, łódkę do kadzidła, rzeźby, obrazy, szafę, kropielnicę, misę chrzcielną, chrzcielnicę,
- w aptece znajdują się naczynia i przybory aptekarskie.

Zgodnie z obowiązującym Studium uwarunkowań i kierunków zagospodarowania przestrzennego, które zostało uchwalone przez Radę Miejską w Łabiszynie, ustalono obszary podlegające ochronie, wyznaczono strefy ochrony konserwatorskiej.

W 2025 roku Uchwałą Rady Miejskiej w Łabiszynie Nr XIII/87/25 z dnia 22 października 2025 r. udzielono dotacji celowej w kwocie **21 451,60 zł** na prace konserwatorskie kamienicy znajdującej się przy ul. Plac 1000 lecia 19 w Łabiszynie wpisanej do Gminnej Ewidencji Zabytków. Prace polegały na uzupełnieniu ubytków w elewacji oraz pomalowaniu frontu elewacji po uzgodnieniu z Konserwatorem Zabytków.



INFRASTRUKTURA DROGOWA I OŚWIETLENIE ULICZNE

Na terenie gminy Łabiszyn przebiegają drogi wojewódzkie – 27,5 km, drogi powiatowe – 69 km, drogi gminne – 137,107 km.

W gminie zamontowanych jest obecnie **1235** punktów oświetlenia drogowego zasilanych energią elektryczną oraz 69 punktów oświetlenia solarne**go (w 2025 r. zamontowano 20 nowych punktów)**.

5.5. GOSPODARKA WODNO-ŚCIEKOWA

Realizację ustawowego obowiązku zaopatrzenia w wodę i odprowadzenia ścieków mieszkańców Gminy Łabiszyn wykonuje od 01.01.2007 r. Zakład Wodociągów i Kanalizacji w Łabiszynie powołany uchwałą nr XXXV/248/06 Rady Miejskiej w Łabiszynie z dnia 25 października 2006 r. Dla realizacji celu zaopatrzenia mieszkańców gminy Łabiszyn w wodę, Zakład Wodociągów i Kanalizacji w Łabiszynie korzysta z 10 studni głębinowych zlokalizowanych przy 4 stacjach ujęcia wody w miejscowościach: Łabiszyn, Nowe Dąbie, Jabłówko, Ojrzanowo. Na stacjach ujęcia wody w Łabiszynie, Nowym Dąbiu, Jabłówku prowadzony jest dwustopniowy proces uzdatniania wody. Woda dystrybuowana do mieszkańców jest za pomocą **sieci**

wodociągowej o łącznej długości 216 086 [m] stan na koniec 2025 r. (z czego w 2025 r. wybudowano 3 204 [m] sieci wodociągowej oraz przyłączono do niej 98 nieruchomości). W 2025 roku kontynuowano modernizację Stacji Uzdatniania Wody w JabłóWKu. Objęła ona swoim zakresem wymianę całego systemu wydobywania i uzdatniania wody z 2 studni głębinowych oraz remont wraz z termomodernizacją istniejących obiektów budowlanych. Docelowo woda surowa poddawana będzie jednostopniowemu uzdatnianiu poprzez 4 szt. filtrów o złożach mineralnych wraz z warstwą katalityczną piroluzytową MnO₂. Woda uzdatniona przed wypływem do gminnej sieci wodociągowej będzie poddawana stałej dezynfekcji poprzez układ lamp UV. W wyniku prowadzonych prac modernizacyjnych wybudowano buforowe zbiorniki wody uzdatnionej o łącznej objętości 190m³, które w powiązaniu z powstającą w ramach inwestycji pompownią II^o tj. zestawem 4 pomp poziomych poprawi w sposób znaczący stabilność i parametry dystrybuowanej wody do gminnej sieci wodociągowej. Dla obniżenia kosztów bieżącej eksploatacji stacji w ramach zadania zostały wybudowane ogniwa fotowoltaiczne o łącznej mocy ca 49,5kwp. Zakład Wodociągów i Kanalizacji w Łabiszynie został doposażony przez Gminę Łabiszyn w paczkowarkę do wody pitnej oraz 2 szt. cystern o pojemności 5m³ każda dla zabezpieczenia mieszkańców gminy w sytuacjach awaryjnych. **W roku 2025 wydobyto i uzdatniono 551 117 [m³] wody przeznaczonej do spożycia.**

Realizacja celu zbiorowego odprowadzenia i oczyszczania ścieków ZWiK w Łabiszynie wykonuje eksploatując wybudowaną w 1998 r. biologiczno-mechaniczną oczyszczalnię ścieków w Łabiszynie. Oczyszczalnia ścieków obsługiwała na koniec 2025 r poprzez **sieć kanalizacji grawitacyjnej i ciśnieniowej o łącznej długości 28 190 [m]** miejscowości: Łabiszyn, Lubostroń Smerzyn i Załachowo. Z pozostałych terenów gminy Łabiszyn nieczystości ciekłe z opróżnianych szamb przydomowych dowożone są samochodami asenizacyjnymi i spuszczone do urządzeń oczyszczalni poprzez punkt zlewny z automatyczną rejestracją ilości i jakości dostarczanych ścieków. Do infrastruktury sieci kanalizacyjnej należy ponadto 18 pośrednich przepompowni ścieków zlokalizowanych wzdłuż sieci kanalizacyjnej. **W roku sprawozdawczym zostało oczyszczonych 268 390 [m³] ścieków** i zrzucanych do rzeki Noteć w postaci czystej wody zgodnie z posiadanym pozwoleniem wodno-prawnym.

5.6. PLAN GOSPODARKI NISKOEMISYJNEJ

Plan Gospodarki Niskoemisyjnej dla Gminy Łabiszyn został przyjęty Uchwałą Nr XVI/129/16 Rady Miejskiej w Łabiszynie z dnia 7 września 2016 r. <http://www.bip.labiszyn.pl/?app=uchwaly&nid=5437&y=2016>

Istotą założeń przyjętego planu jest rozwój gospodarki niskoemisyjnej przy zapewnieniu zrównoważonego rozwoju gminy poprzez:

- zmiany struktury wytwarzania energii m.in. dzięki większemu wykorzystaniu odnawialnych źródeł energii (OZE) oraz bardziej ekologicznych paliw,
- poprawy efektywności energetycznej obiektów – głównie poprzez przeprowadzanie działań termomodernizacyjnych,
- usprawnienia systemu instrumentów prawnych oraz finansowych wspomagających zmianę modelu gospodarki na niskoemisyjny,
- poprawy stanu infrastruktury komunikacyjnej,
- zmiany stanu świadomości i zachowań społeczeństwa w zakresie wykorzystania zasobów, poprzez zapewnienie wysokiej jakości edukacji ekologicznej.

Stopniowa i systematyczna realizacja w/w celów szczegółowych pozwoli na realizację celu głównego, a więc rozwoju gospodarki niskoemisyjnej na terenie Gminy Łabiszyn.

W 2025 roku realizowano następujące działania:

Lp.	Nazwa celu szczegółowego	Nazwa działania	Realizacja 2025 r.
1.	Poprawa efektywności energetycznej – głównie poprzez modernizację oświetlenia ulicznego na energooszczędne	Montaż oświetlenia solarnego	zrealizowano

2.	Usprawnienia systemu instrumentów prawnych oraz finansowych wspomagających zmianę modelu gospodarki na niskoemisyjny	Realizacja programu dofinansowania w formie dotacji celowej na wymianę źródeł ciepła zasilanych paliwami stałymi na terenie Gminy Łabiszyn	zrealizowano
3.	Poprawa stanu infrastruktury komunikacyjnej	Bieżące remonty i modernizacje dróg gminnych	zrealizowano
4.	Zmiana stanu świadomości i zachowań społeczeństwa w zakresie wykorzystania zasobów, poprzez zapewnienie wysokiej jakości edukacji ekologicznej	Monitoring jakości powietrza sensorami Airly	zrealizowano
5.	Zmiana struktury wytwarzania energii – wykorzystanie OZE	Instalacja fotowoltaiczna dla SUW w Jabłkówku	zrealizowano

Opis ww. działań:

1. Realizacja programu dofinansowania w formie dotacji celowej na wymianę źródeł ciepła zasilanych paliwami stałymi na terenie Gminy Łabiszyn.

Gmina Łabiszyn w 2025 r. kontynuowała w ramach własnego finansowania program dotacji celowej na wymianę źródeł ciepła zasilanych paliwami stałymi w budynkach i lokalach mieszkalnych dla osób fizycznych, będących właścicielami, współwłaścicielami, nieruchomości z terenu Gminy Łabiszyn.

Dotacji podlegała wyłącznie całkowita wymiana źródła ciepła zasilanego paliwami stałymi, obejmująca refundację poniesionych i udokumentowanych kosztów całkowitej wymiany źródła ciepła zasilanego paliwami stałymi, zakup, montaż i uruchomienie nowego źródła ciepła:

- 1) kocioł na pellet drzewny,
- 2) kocioł olejowy kondensacyjny,
- 3) kocioł elektryczny lub elektryczne urządzenia grzewcze,
- 4) pompę ciepła.

Urządzenia objęte dofinansowaniem muszą być fabrycznie nowe, montowane po raz pierwszy, posiadać gwarancję producentką, służyć do ogrzania całej powierzchni użytkowej budynku lub lokalu oraz w poniższych przypadkach spełniać następujące wymagania:

1) kotły na paliwo stałe (biomasę) muszą spełniać wymagania wynikające z przepisów określonych w środkach wykonawczych do Dyrektywy 2009/125/WE z dnia 21 października 2009 r. w szczególności w Rozporządzeniu Komisji UE 2015/1189 z dnia 28 kwietnia 2015 r. w sprawie wykonania dyrektywy Parlamentu Europejskiego i Rady 2009/125/WE w odniesieniu do wymogów dotyczących ekoprojektu dla kotłów na paliwa stałe, w tym:

a) klasy efektywności energetycznej minimum A (kotły na biomasę), określone w Rozporządzeniu delegowanym Komisji (UE) 2015/1187 z dnia 27 kwietnia 2015 r. uzupełniającym dyrektywę Parlamentu Europejskiego i Rady 2010/30/UE w odniesieniu do etykiet efektywności energetycznej dla kotłów na paliwo stałe i zestawów zawierających kocioł na paliwo stałe, ogrzewacze dodatkowe, regulatory temperatury i urządzenia słoneczne,

b) rozporządzenia Ministra Rozwoju i Finansów z dnia 1 sierpnia 2017 r. w sprawie wymagań dla kotłów na paliwo stałe (Dz. U. z 2017 r. poz. 1690 z późn. zm.), w szczególności w zakresie zakazu stosowania w konstrukcji kotłów rusztu awaryjnego;

2) kotły olejowe muszą spełniać wymogi określone w Rozporządzeniu Delegowanym Komisji (UE) NR 811/2013 lub Rozporządzeniu Delegowanym Komisji (UE) NR 812/2013 z dnia 18 lutego 2013 r. oraz w Rozporządzeniu Parlamentu Europejskiego i Rady (UE) 2017/1369 z dnia 4 lipca 2017 r. ustanawiającym ramy etykietowania energetycznego i uchylającym dyrektywę 2010/30/UE. Kotły te muszą spełniać w

odniesieniu do ogrzewania pomieszczeń, wymagania klasy efektywności energetycznej minimum A na podstawie karty produktu i etykiety energetycznej;

3) pompy ciepła muszą spełniać w odniesieniu do ogrzewania pomieszczeń wymagania klasy efektywności energetycznej minimum A+ (dla temperatury zasilania 55°C) na podstawie karty produktu i etykiety energetycznej.

W związku z realizacją w/w działania program Gminy Łabiszyn objął 16 wymian źródeł ciepła, na łączną kwotę 112 000 zł.

Osiągnięto efekt ekologiczny redukcji emisji zanieczyszczeń (Mg/rok) dla:

1. dwutlenku siarki SO₂ – 1,4333 Mg/rok
2. tlenków azotu NO_x – 0,1666 Mg/rok
3. dwutlenku węgla CO₂ – 150,0672 Mg/rok
4. pyłów – 0,6195 Mg/rok

Zadanie realizowano w oparciu o Uchwałę nr VII/53/25 Rady Miejskiej w Łabiszynie z dnia 22 stycznia 2025 r. w sprawie przyjęcia "Regulaminu udzielania dotacji celowej na wymianę źródeł ciepła zasilanych paliwami stałymi w budynkach i lokalach mieszkalnych na terenie Gminy Łabiszyn w 2025 roku".

2. Bieżące remonty i modernizacje dróg gminnych.

W roku sprawozdawczym, Gmina Łabiszyn przeprowadziła remonty dróg gminnych, które polegały na modernizacji i polepszeniu warunków drogowych na terenach wiejskich i w obszarze miasta o długości **5,30 km – asfalt; 0,10 km kostka** (m.in.: Ostatkowo-Klotyldowo – 3,6 km, Załachowo - 0,364 km, Jeżewo – 1,33 km, Lubostroń - 0,100 km kostka).

Utwardzenie dróg gruntowych kruszywem 3,0 km tereny wiejskie.

Szczegółowy wykaz realizacji zadań w zestawieniu inwestycji za rok 2025.

Według szacunkowych danych literaturowych poprawa parametrów technicznych dróg i ulic doprowadzi do zmniejszenia się emisji liniowej:

- o 15% – tzw. emisji spalinowej, tj. wynikającej ze spalania paliw,
- o 30% – emisji pozaspalinowej i wtórnej.

3. Poprawa efektywności energetycznej – głównie poprzez przeprowadzanie działań termomodernizacyjnych i modernizację oświetlenia ulicznego na energooszczędne

W 2025 r. dokonano kompleksowej modernizacji, w tym termomodernizacji budynków komunalnych przy ul. Rynkowej 3, ul. 11-go Stycznia 18 oraz ul. Nowy Rynek 22 w Łabiszynie – łącznie wykonano: docieplenie ścian zewnętrznych o pow. 590 m² oraz wymianę dachu o pow. 125 m². W ramach modernizacji oświetlenia ulicznego zamontowano 20 nowych punktów oświetlenia solarnego.

4. Zmiana struktury wytwarzania energii (wykorzystanie OZE) poprzez budowę instalacji fotowoltaicznej dla Stacji Ujęcia i Uzdatniania Wody w Jabłówku

W celu optymalizacji kosztów operacyjnych oraz zwiększenia niezależności energetycznej, na terenie Stacji Ujęcia i Uzdatniania Wody w Jabłówku wybudowano nowoczesną instalację fotowoltaiczną o mocy 50,0 kWp. System składa się ze 100 wysokowydajnych modułów typu LONGI LR5-66HIH o mocy 500 Wp każdy, posadowionych na konstrukcji naziemnej, wolnostojącej oraz dwóch inwerterów o mocy 25 kW. Szacowana roczna produkcja energii elektrycznej z tej instalacji wynosi 52 252 kWh.

Kluczową cechą zrealizowanej inwestycji jest zastosowanie dedykowanego licznika energii, pełniącego funkcję systemowego strażnika mocy SMA Energy Meter. Urządzenie to na bieżąco monitoruje parametry i automatycznie blokuje przesył prądu do zewnętrznej sieci elektroenergetycznej (tzw. zero export). Dzięki

temu instalacja pracuje w trybie całkowicie bezodpływowym - cała wyprodukowana, czysta energia jest bezpośrednio zużywana na pokrycie energochłonnych procesów związanych z uzdatnianiem wody dla gminy. Rozwiązanie to maksymalizuje autokonsumpcję i skutecznie chroni stację przed wahaniami cen na rynku energii.



5. Monitoring jakości powietrza sensorami Airly.

W ramach działań w zakresie ochrony powietrza Gmina Łabiszyn zakupiła i zamontowała w 2018 roku 6 sensorów mierzenia jakości powietrza w systemie AIRLY, które monitorują:

- temperaturę powietrza wyrażoną w stopniach Celsjusza,
- wilgotność,
- ciśnienie,
- stężenie pyłów zawieszonych tj. PM1, PM2.5, PM10.

Lokalizacja sensorów:

1. Urząd Miejski w Łabiszynie, ul. Plac 1000 lecia 1
2. Szkoła Podstawowa przy ul. Poznańskiej 12
3. Budynek Mieszkalny Wielorodzinny Komunalny, ul. Spokojna 1
4. SPZOZ, ul. Powstańców Wielkopolskich 17
5. Dworzec PKS, ul. Szubińska 30
6. Strzelnica przy Stadionie Miejskim, ul. Żnińska 17

W 2025 roku kontynuowany był stały monitoring pomiarów, których wyniki na bieżąco są przekazywane, zapisywane i agregowane w bazie danych AIRLY, oraz przetwarzane, udostępniane i publikowane w formie graficzno-liczbowej na: tablicy przy ul. Plac 1000 lecia 1 w Łabiszynie oraz za pomocą platformy, na stronie internetowej Gminy Łabiszyn <http://labiszyn.pl/artukul/156/349/stan-jakosci-i-poziomu-zanieczyszczen-powietrza-w-labiszynie>. Istnieje również możliwość korzystania indywidualnego z aplikacji AIRLY. **W roku sprawozdawczym dało się zauważyć (wg wskazań czujników) poprawę jakości powietrza w mieście.**

6. Prowadzenie punktu konsultacyjno – informacyjnego „Czyste Powietrze”.

Od dnia 04 marca 2021 r. Gmina Łabiszyn na mocy porozumienia z Wojewódzkim Funduszem Ochrony Środowiska i Gospodarki Wodnej w Toruniu prowadzi punkt konsultacyjno-informacyjny programu „Czyste Powietrze”.

Czyste Powietrze to kompleksowy proekologiczny program realizowany w latach 2018- 2029, którego celem jest poprawa jakości powietrza poprzez wymianę źródeł ciepła i poprawę efektywności energetycznej budynków mieszkalnych jednorodzinnych. Narzędziem w osiągnięciu tego celu jest dofinansowanie

przedsięwzięć wymiany starych pieców i termomodernizacji, realizowanych przez właścicieli budynków jednorodzinnych.

W wyniku podpisania porozumienia mieszkańcy gminy planujący wymianę nieefektywnych źródeł ciepła, mogą od kwietnia 2021 r. korzystać z bezpłatnej pomocy w zakresie pozyskania dofinansowania z Programu „Czyste Powietrze” w uruchomionym gminnym punkcie konsultacyjno- informacyjnym. W punkcie każdy mieszkaniec uzyskuje szczegółowe informacje o aktualnych zasadach Programu, pomoc przy wypełnianiu i składaniu wniosków o dotację, a także przy rozliczaniu przyznanego już dofinansowania.

W okresie od 1 stycznia do 31 grudnia 2025 r. nie złożono wniosków o dofinansowanie z uwagi na nowe warunki obowiązujące od 31 marca 2025 roku, dla beneficjentów podstawowego i podwyższonego poziomu dofinansowania.

Ponadto za pośrednictwem gminnego Punktu Konsultacyjno-Informacyjny programu "Czyste Powietrze" w Łabiszynie w 2025 roku złożono 23 wnioski o płatność w ramach programu priorytetowego „Czyste powietrze” dla beneficjentów, którzy zawarli umowę o dofinansowanie przed dniem 31 marca 2025 r.

Zgodnie z zapisami zawartego Porozumienia, Gmina Łabiszyn prowadzi ponadto systematyczne działania promujące poprawę stanu powietrza m.in. poprzez przeprowadzanie indywidualnych wizyt w domach mieszkańców, organizowanie spotkań z mieszkańcami, rozpowszechnianie materiałów informacyjnych promujących program „Czyste powietrze”.

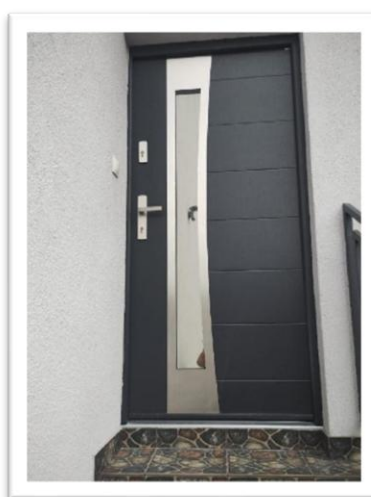

5.7. PROGRAM OCHRONY ŚRODOWISKA

W 2021 r. Uchwałą nr XXIX/211/21 Rady Miejskiej w Łabiszynie z dnia 8 grudnia 2021 r. przyjęto Program Ochrony Środowiska dla Gminy Łabiszyn na lata 2021-2024 z perspektywą do roku 2028, który jest kontynuacją dokumentu „Program Ochrony Środowiska dla Gminy Łabiszyn na lata 2017-2020 z perspektywą do roku 2025”.

Program jest dokumentem, który analizuje istniejący stan poszczególnych komponentów środowiska przyrodniczego Gminy Łabiszyn oraz przedstawia cele i zadania konieczne do realizacji w poszczególnych obszarach interwencji, który ma się przyczynić do zachowania dobrego stanu środowiska, a tam gdzie konieczna jest poprawa – przedstawić zadania naprawcze.

W ramach licznych działań z zakresu ochrony środowiska Gmina Łabiszyn w 2025 r. :

- 1) realizowała dofinansowanie w zakresie utylizacji azbestu realizowanego w ramach programu „Usuwanie Azbestu i Wyrobów Zawierających Azbest dla Gminy Łabiszyn na lata 2021-2032”;
- 2) prowadziła kontrole terenowe dotyczące spalania odpadów, gospodarki ściekowej, właściwego użytkowania instalacji i urządzeń.
- 3) zrealizowała program dofinansowania w formie dotacji celowej na budowę przydomowych oczyszczalni ścieków na terenie Gminy Łabiszyn.

Dnia 25 sierpnia 2025 r. przystąpiono do opracowania „Raportów z realizacji Programu Ochrony Środowiska dla Gminy Łabiszyn na lata 2021-2024 z perspektywą do roku 2028 za lata 2021-2022 oraz

za lata 2023-2024” oraz sporządzenia programu na kolejną perspektywę czasową, tj. Programu Ochrony Środowiska dla Gminy Łabiszyn na lata 2025-2028 z perspektywą do roku 2032”.

W tym celu wyłonionej firmie pn. Opracowania Środowiskowe Andrzej Karkowski, Osiedle Czecha 127/30, 61-298 Poznań, udzielono informacji i upoważnienia do opracowania raportów i programu.

Obwieszczeniem Burmistrza Łabiszyna znak ROŚ.602.1.2.2025.AS z dnia 2 grudnia 2025 r., podano do publicznej wiadomości informację o opracowaniu i wyłożeniu do publicznej wiadomości projektu „Programu Ochrony Środowiska dla Gminy Łabiszyn na lata 2025-2028 z perspektywą do roku 2032” oraz o możliwości składania uwag i wniosków w terminie od 2 grudnia 2025 r. do 23 grudnia 2025 r.

We wskazanym wyżej terminie nie wpłynęły uwagi i wnioski mieszkańców gminy Łabiszyn do projektu w/w programu.

Przyjęcie nowego „Programu Ochrony Środowiska dla Gminy Łabiszyn na lata 2025-2028 z perspektywą do roku 2032” nastąpi uchwałą Rady Miejskiej w Łabiszynie, którą zaplanowano na I kwartał 2026 roku.

Opis ww. działań przeprowadzonych w 2025 r.:

1. Usuwanie wyrobów zawierających azbest z terenu Gminy Łabiszyn.

W ramach Ogólnopolskiego programu finansowania usuwania wyrobów zawierających azbest realizowanego przez Wojewódzki Fundusz Ochrony Środowiska i Gospodarki Wodnej w Toruniu, uzyskano dofinansowanie w ramach:

„Regionalnego Programu Priorytetowego Azbest 2025” realizowanego przez Wojewódzki Fundusz Ochrony Środowiska i Gospodarki Wodnej w Toruniu zrealizowano przedsięwzięcia, które wpisywały się w „Program usuwania azbestu i wyrobów zawierających azbest dla Gminy Łabiszyn na lata 2021-2032” przyjęty Uchwałą nr XXV/184/21 Rady Miejskiej w Łabiszynie z dnia 21 lipca 2021 r.:

<https://bip.labiszyn.pl/index.php?app=uchwaly&nid=8069&y=2021&q=azbestu> .

W 2025 roku wsparciem objęto łącznie 33 nieruchomości w ramach otrzymanego dofinansowania na usuwanie azbestu ze środków Wojewódzkiego Funduszu Ochrony Środowiska i Gospodarki Wodnej w Toruniu na podstawie umów dotacji:

1) Numer umowy DB25067/OZ-azt zawarta w dniu 02.07.2025 r. w ramach Regionalnego Programu Priorytetowego Azbest 2025.

W ramach zrealizowanego zadania – zbierania, transportu i unieszkodliwiania wyrobów zawierających azbest, usunięto azbest w ilości 86,7900 Mg z 33 posesji położonych na terenie miasta i gminy Łabiszyn. Gmina Łabiszyn pozyskała dotację w wysokości 41 312,04 zł.

Faktycznie poniesione koszty w roku 2025 związane ze zbieraniem, transportem i unieszkodliwianiem wyrobów zawierających azbest wyniosły **59 017,20 zł**

Dotacja rozliczona została w formie refundacji 70% poniesionych kosztów.

Wielkość unieszkodliwionego odpadu wyniosła łącznie: **86,7900 Mg**.

Łączna kwota udzielonej dotacji w 2025 roku wyniosła: **41 312,04 zł**, co stanowiło 70 % kosztów kwalifikowanych – tą część zadania sfinansowano ze środków Wojewódzkiego Funduszu Ochrony Środowiska i Gospodarki Wodnej w Toruniu, pozostałe koszty sfinansowano w 30% z budżetu Gminy Łabiszyn.

Wykonanie „Programu usuwania azbestu i wyrobów zawierających azbest dla Gminy Łabiszyn na lata 2021 - 2032” stan na dzień 31.12.2025 r.

Lp.	ROK	Demontaż, odbiór i unieszkodliwianie	Odbiór, transport i unieszkodliwianie	SUMA zutilizowanego azbestu (na podstawie protokołu przekazania odpadu)
		Mg	Mg	Mg
1	2012	34,74	97,015	131,755
2	2013	26,902	76,462	103,364
3	2014	16,507	50,473	66,98
4	2015	21,115	124,65	145,765
5	2016	21,163	99,877	121,04
6	2017	5,762	117,819	123,581
7	2017*	12,035	147,163	159,198
8	2018	1,2	71,386	72,586
9	2019	4,439	106,89	111,329
10	2020	1,3	83,5	84,8
11	2021	9,76	127,16	136,92
12	2022	9,9	69,89	79,79
13	2023	0,32	68,02	68,34
14	2024	0,00	231,24	231,24
15	2025	0,00	86,79	86,79
SUMA		165,143	1 558,335	1 723,478

Procentowe wykonanie programu:

Wyszczególnienie	Mg	% wykonanie programu
ZAPLANOWANO w programie na lata 2021-2032	3 487,30	100
Wykonano na dzień 31.12.2025 r.	603,08	17,29
Do wykonania do 2032	2884,22	82,71

2. Kontrolne i wizje terenowe.

W 2025 roku pracownicy Urzędu Miejskiego w Łabiszyn przeprowadzili kontrole i wizje terenowe dotyczące właściwego korzystania ze środowiska, gospodarki odpadami, gospodarki ściekowej i właściwego użytkowania instalacji i urządzeń, w tym 456 kontroli nieruchomości niepodłączonych do sieci kanalizacyjnej sanitarnej w zakresie gromadzenia i pozbywania się nieczystości ciekłych.

Ponadto, w ramach realizacji dotacji na wymianę źródła ciepła, przed podpisaniem umowy i po udzieleniu dotacji kontrolowano wnioskujących.

3. Dotacja celowa na budowę przydomowych oczyszczalni ścieków na terenie Gminy Łabiszyn.

W ramach dofinansowania wybudowano 7 przydomowych oczyszczalni ścieków na łączną kwotę dofinansowania w wysokości 28 000 zł.

Dofinansowaniem objęto 7 nieruchomości, w tym 2 dla nowych budynków mieszkalnych jednorodzinnych, oddanych do użytkowania nie później niż do dnia 31 grudnia 2025 r., zlikwidowano

5 dotychczasowych odbiorników nieczystości ciekłych, które wyposażono w przydomową oczyszczalnię.

Zadanie realizowano w oparciu o Uchwałę nr VII/54/25 Rady Miejskiej w Łabiszynie z dnia 22 stycznia 2025 r. w sprawie przyjęcia "Regulaminu udzielania dotacji celowej na budowę przydomowych oczyszczalni ścieków na terenie Gminy Łabiszyn w 2025 roku".

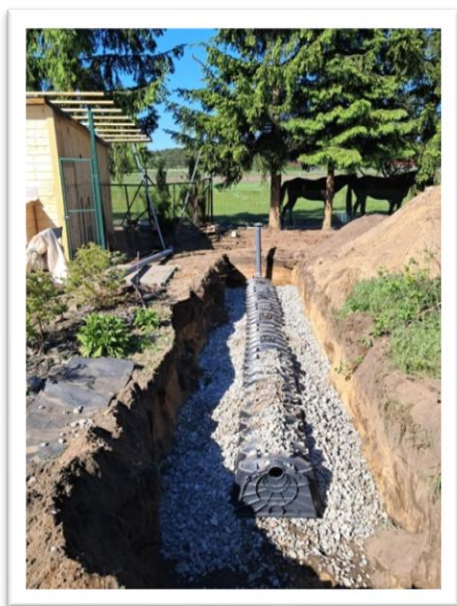

Montaż przydomowej oczyszczalni ścieków

5.8. GOSPODARKA ODPADAMI KOMUNALNYMI NA TERENIE GMINY ŁABISZYN

Gmina Łabiszyn swoim systemem gospodarowania odpadami komunalnymi objęła nieruchomości zamieszkałe oraz niezamieszkałe, czyli między innymi: szkoły, sklepy, zakłady oraz nieruchomości letniskowe czy wykorzystywane na cele rekreacyjno-wypoczynkowe.

Odpady komunalne są odbierane, zgodnie z harmonogramem, selektywnie od mieszkańców, tj. bezpośrednio z nieruchomości:

- tworzywa sztuczne, metale i opakowania wielomateriałowe - w workach koloru żółtego;
- szkło - w workach koloru zielonego;
- papier i tektura - w workach koloru niebieskiego;
- odpady ulegające biodegradacji – w workach koloru brązowego;
- odpady niesegregowane – w pojemnikach na odpady zmieszane.

Podmiot odbierający odpady w ramach umowy zapewnia wyposażenie nieruchomości w stosowne pojemniki i worki do selektywnej zbiórki odpadów. Dodatkowo mieszkańcy deklarujący kompostowanie, we własnym zakresie zagospodarowują odpady ulegające biodegradacji w przydomowych kompostownikach.

Ponadto, właściciele nieruchomości mogą także nieodpłatnie pozbywać się odpadów problemowych dla gospodarstwa domowego, dostarczając je we własnym zakresie, do Punktu Selektywnej Zbiórki Odpadów Komunalnych (PSZOK), który zlokalizowany jest w Łabiszynie przy ul. Przemysłowej 7.

W Punkcie Selektywnej Zbiórki Odpadów przyjmowane są: bioodpady, zużyte baterie i akumulatory, zużyty sprzęt elektryczny i elektroniczny, tekstylia, meble i inne odpady wielkogabarytowe, odpady budowlane i rozbiórkowe, przeterminowane leki, odpady surowcowe oraz zużyte opony powstające w gospodarstwach domowych na terenie Gminy Łabiszyn.

Podmiotem odbierającym odpady komunalne z terenu Gminy Łabiszyn (wyłonionym w trybie przetargowym w 2023 roku) był Zakład Oczyszczania Miasta Sp. z o.o. w Świdnicy – oddział w Żninie. Umowa zawarta została na okres od 01.01.2024 r. do dnia 31.12.2025 r. Natomiast miejscami zagospodarowania przez ww. zakład niesegregowanych (zmieszanych) odpadów komunalnych, bioodpadów

stanowiących odpady komunalne, pozostałości z sortowania odpadów komunalnych przeznaczonych do składowania z terenu Gminy Łabiszyn jest instalacja komunalna NOVAGO Żnin Sp. z o.o. Wawrzynki 35, 88-400 Żnin.

Na terenie Gminy Łabiszyn nie ma możliwości przetwarzania odpadów komunalnych. Wszystkie odpady, zgodnie z zawartą umową, przekazywane były w 2025 roku do instalacji przetwarzania odpadów komunalnych, zlokalizowanej w miejscowości Wawrzynki 35, 88-400 Żnin zarządzanej przez NOVAGO Żnin Sp. z o.o.

Całkowity koszt odbioru i zagospodarowanie wszystkich odpadów w 2025 roku to: 5 796 972,67 zł brutto - w tym uzupełnienie z budżetu Gminy w wysokości: 1 020 014,06 zł.

Liczba mieszkańców na terenie gminy Łabiszyn na podstawie ewidencji prowadzonej przez Urząd Miejski w Łabiszynie według stanu na dzień 31 grudnia 2025 r. wynosiła 10134 osoby.

Natomiast liczba osób zamieszkałych objęta systemem gospodarowania odpadami komunalnymi, wynikająca ze złożonych deklaracji o wysokości opłaty za gospodarowanie odpadami komunalnymi na dzień 31 grudnia 2025 r. wynosiła 9 232 mieszkańców.

Różnica pomiędzy liczbą osób zameldowanych, a zamieszkałych wynika między innymi z pobytu mieszkańców w innych miejscowościach, poza terenem gminy lub poza granicami państwa.

Na bieżąco weryfikowani byli właściciele nowo powstałych nieruchomości w związku z prowadzoną ewidencją miejscowości, ulic i adresów.

Ponadto tutejszy organ na podstawie Bazy Ewidencji Ludności kontrolował zwiększającą się liczbę osób zameldowanych na nieruchomości. W przypadku wątpliwości co do danych zawartych w deklaracjach o wysokości opłaty za gospodarowanie odpadami komunalnymi prowadzono postępowania wyjaśniające. Wzywano właścicieli tych nieruchomości w celu złożenia wyjaśnień lub złożenia deklaracji o wysokości opłaty za zagospodarowanie odpadami komunalnymi. W 2025 roku wydano jedenaście decyzji administracyjnych, wobec właścicieli nieruchomości, o którym mowa w art. 6o ust. 1 ustawy o utrzymaniu czystości i porządku w gminach.

Ilość odpadów komunalnych podana w dokumencie sporządzona jest na podstawie sprawozdań otrzymanych od firm odbierających i zbierających odpady komunalne od właścicieli nieruchomości z terenu gminy.

W 2025 roku odebrano i zebrano następujące odpady:

KOD ODEBRANYCH ODPADÓW KOMUNALNYCH	RODZAJ ODEBRANYCH ODPADÓW KOMUNALNYCH		MASA [Mg]
20 03 01	niesegregowane (zmieszane) odpady komunalne		2381,86
20 03 99	odpady komunalne nie wymienione w innych podgrupach		0,200
15 01 01	opakowania z papieru i tektury		177,36
15 01 02	opakowania z tworzyw sztucznych		485,920
15 01 04	opakowania z metali		1550,78
15 01 07	opakowania ze szkła		234,260
16 01 03	zużyte opony		55,14
17 01 07	mieszane odpady z betonu, gruzu ceglanego odpadowych materiałów ceramicznych i elementów wyposażenia inne niż wymienione w 17 01 06		143,64
17 02 03	tworzywa sztuczne		0,1000
17 03 80	odpadowa papa		3,6400

17 06 04	materiały izolacyjne inne niż wymienione w 17 06 01 i 17 06 03		0,5200
17 09 04	zmieszane odpady z budowy, remontów i demontażu inne niż wymienione w 17 09 01, 17 09 02 i 17 09 03		2,9000
20 01 32*	przeterminowane leki		0,338
20 01 10	odzież		3,58
20 01 11	tekstylia		24,90
20 01 34	baterie i akumulatory inne niż wymienione w 20 01 33		0,800
20 01 36*	zużyte urządzenia elektryczne i elektroniczne inne niż wymienione w 20 01 21, 20 01 23 i 20 01 35		0,34
20 03 07	odpady wielkogabarytowe		206,44
20 02 01	odpady ulegające biodegradacji		919,40

W latach minionych w Gminie Łabiszyn odebrano następującą ilość odpadów komunalnych:

ROK	20 03 01	15 01 01	15 01 02	15 01 07
	NIESEGREGOWANE (ZMIESZANE) ODPADY KOMUNALNE	OPAKOWANIA Z PAPIERU I TEKSTURY	OPAKOWANIA Z TWORZYW SZTUCZNYCH	OPAKOWANIA ZE SZKŁA
2015	2 020,60 Mg	50,4 Mg	255,2 Mg	201,8 Mg
2016	2 110,74 Mg	83,23 Mg	308,14 Mg	203,30 Mg
2017	2 120,98 Mg	80,06 Mg	346,16 Mg	188,53 Mg
2018	2 120,28 Mg	88,66 Mg	400,65 Mg	220,89 Mg
2019	2 188,56 Mg	113,11 Mg	459,33 Mg	235,7 Mg
2020	2 349,56 Mg	162,54 Mg	492,01 Mg	255,11 Mg
2021	2 138,20 Mg	127,54 Mg	406,50 Mg	262,34 Mg
2022	2 144,37 Mg	142,08 Mg	423,8 Mg	253,78 Mg
2023	2 241,1 Mg	149,36 Mg	443,3 Mg	219,420 Mg
2024	2 380,22 Mg	158,08 Mg	486,74 Mg	219,34 Mg
2025	2 381,86 Mg	177,36 Mg	485,92 Mg	234,26 Mg

Gmina Łabiszyn w 2025 roku w zakresie gospodarowania odpadami komunalnymi osiągnęła następujące poziomy:

- **55,21 %** - osiągnięty poziom recyklingu i przygotowania do ponownego użycia odpadów komunalnych;
- **7,03 %** - osiągnięty poziom składowania odpadów komunalnych i odpadów pochodzących z przetwarzania odpadów komunalnych;
- **0,0 %** - osiągnięty poziom ograniczenia masy odpadów komunalnych ulegających biodegradacji przekazywanych do składowania;

➤ **17,27 %** - udział odpadów komunalnych przekazanych do termicznego przekształcenia w stosunku do odebranych i zebranych odpadów.



„PSZOK” w Łabiszynie

5.9. PROGRAM OPIEKI NAD ZWIERZĘTAMI BEZDOMNYMI ORAZ ZAPOBIEGANIE BEZDOMNOŚCI ZWIERZĄT W 2025 r.

Program opieki nad zwierzętami bezdomnymi oraz zapobieganie bezdomności zwierząt na terenie gminy Łabiszyn, zwany dalej programem, obejmuje:

- 1) zapewnienie bezdomnym zwierzętom miejsca w schronisku dla zwierząt;
- 2) sprawowanie opieki nad kotami wolno żyjącymi, w tym ich dokarmianie;
- 3) odławianie bezdomnych zwierząt;
- 4) obowiązkową sterylizację albo kastrację zwierząt w schronisku dla zwierząt;
- 5) poszukiwanie właścicieli dla bezdomnych zwierząt;
- 6) usypianie ślepych miotów;
- 7) wskazanie gospodarstwa rolnego w celu zapewnienia miejsca dla zwierząt gospodarskich;
- 8) zapewnienie całodobowej opieki weterynaryjnej w przypadkach zdarzeń drogowych z udziałem zwierząt;
- 9) wskazanie wysokości środków finansowych przeznaczonych na realizację Programu oraz sposobu wydatkowania tych środków.

W 2025 r. realizacja programu opieki nad zwierzętami bezdomnymi oraz zapobiegania bezdomności zwierząt, przedstawiała się następująco:

- utrzymanie zwierząt w schronisku – 52 918,31 zł (zapewniono opiekę 20 psom, z czego 5 zwierząt trafiło do swoich właścicieli, 2 psy zostały zaadoptowane z kojca gminnego, a 13 psów trafiło do schroniska dla bezdomnych zwierząt, na koniec roku 2025 w schronisku przebywało 6 psów z terenu gminy Łabiszyn);
- usługi weterynaryjne, w tym sterylizacje, zabiegi weterynaryjne, leczenie zwierząt – 61 534,49 zł;
- opieka w przypadku zdarzeń drogowych z udziałem zwierząt – 27 895,53 zł;
- dokarmianie kotów wolno żyjących w 10 gminnych punktach na terenie Łabiszyna – 8 207,50 zł.

Nakłady finansowe na realizację w/w programu wyniosły ogółem **150 555,83 zł**.

5.10. STRATEGIA ROZWIĄZYWANIA PROBLEMÓW SPOŁECZNYCH

Strategia Rozwiązywania Problemów Społecznych na terenie Gminy Łabiszyn na lata 2022-2027 przyjęta została Uchwałą Rady Miejskiej w Łabiszynie Nr XXXIX/281/22 z dnia 14 grudnia 2022r.

Celem głównym strategii na lata 2022-2027 jest poprawa warunków życia i aktywizacja mieszkańców Gminy Łabiszyn zagrożonych wykluczeniem społecznym oraz ich integracja z pozostałymi mieszkańcami Gminy. Cel adresowany jest do wszystkich obecnych jak i potencjalnych mieszkańców Gminy, których warunki i poziom życia odbiega od przeciętnego, a szczególnie dla rodzin, osób zagrożonych ubóstwem i wykluczeniem społecznym, osób niepełnosprawnych, osób uzależnionych, rodzin dotkniętych problemem przemocy domowej, osób bezrobotnych oraz osób starszych.

W 2025 roku, w ramach zadań wynikających z realizacji celów zapisanych w Strategii Miejski Ośrodek Pomocy Społecznej w Łabiszynie wobec powyższej grupy osób, realizował:

1. Wsparcie finansowe, rzeczowe, praca socjalna:

- realizacja świadczeń wynikających z ustawy o pomocy społecznej;
- realizacja zadań wynikających z ustawy o dodatkach mieszkaniowych i energetycznych;
- realizacja zadań z ustawy o świadczeniach rodzinnych;
- realizacja zadań z ustawy o wspieraniu rodziny w wychowywaniu dzieci;
- realizacja zadań wynikających z ustawy o pomocy uprawnionym do alimentów wraz z prowadzeniem postępowań wobec dłużników alimentacyjnych;
- realizacja zadań z ustawy o wspieraniu rodziny i systemie pieczy zastępczej;
- realizacja zadań z ustawy „Za życiem”;
- realizacja rządowych programów: „Posiłek w szkole i w domu”, „Program asystent rodziny na rok 2025” oraz Programy „Opieka Wytchnieniowa” i „Asystent Osobisty Osoby z Niepełnosprawnością” dla Jednostek Samorządu Terytorialnego- edycja 2025;
- realizacja pomocy obywatelom Ukrainy w związku z konfliktem zbrojnym na terytorium tego państwa.

2. Świadczenie środowiskowych usług opiekuńczych i specjalistycznych usług opiekuńczych:

- usługi opiekuńcze na rzecz osób starszych, chorych i niepełnosprawnych;
- specjalistyczne usługi opiekuńcze na rzecz osób dorosłych i dzieci – wsparcie logopedyczne, neurologopedyczne, rehabilitacja fizyczna;
- opieka wytchnieniowa;
- usługi asystencji osobistej.

3. Zapobieganie negatywnym skutkom bezdomności

- zapewnienie schronienia osobom bezdomnym z terenu gminy Łabiszyn.

4. Przeciwdziałanie przemocy w rodzinie:

- realizacja ustawy o przeciwdziałaniu przemocy w rodzinie.

5. Aktywizacja zawodowa osób długotrwale bezrobotnych korzystających ze świadczeń pomocy społecznej:

- realizacja prac społecznie użytecznych.

5. Przeciwdziałanie izolacji i wykluczeniu osób starszych:

Od miesiąca listopada 2024r. Gmina Łabiszyn jest partnerem projektu realizowanego przez Chorągiew Kujawsko-Pomorską Związku Harcerstwa Polskiego HARC DOM – Dzienny DOM POMOCY Z PROGRAMEM INTEGRACJI MIĘDZYPOKOLENIOWEJ”, współfinansowanego ze środków Unii Europejskiej. Projekt będzie realizowany do 31 sierpnia 2027r. Z pobytu w w/w domu mogą skorzystać mieszkańcy miasta i gminy Łabiszyn potrzebujący wsparcia w codziennym funkcjonowaniu, w tym osoby ze zdiagnozowanymi zaburzeniami psychicznymi (demencją). Zadaniem gminy Łabiszyn jest zatrudnienie opiekunów nad osobami z zaburzeniami psychicznymi. Miejski Ośrodek Pomocy Społecznej zatrudnił od 1 listopada 2024r. trzech opiekunów do realizacji powyższego zadania. Projekt zakłada, że wkładem własnym gminy będzie wydatkowanie środków na zatrudnienie jednego opiekuna, natomiast wynagrodzenie pozostałych dwóch opiekunów będzie współfinansowane ze środków Unii Europejskiej. W okresie od 01.11.2024r. do 31.12.2025r. z pobytu w Dziennym Domu Pomocy skorzystały **22 osoby**.

Miejski Ośrodek Pomocy Społecznej na koszty związane z zatrudnieniem trzech opiekunów wydatkował w 2025r. kwotę: 228 225,62 zł (w tym kwota 42 308,56 zł dodatków motywacyjnych w ramach dotacji z budżetu państwa, kwota 68 138,73 zł to wkład własny gminy oraz refundacja ze środków unijnych w ramach projektu: 117 778,33 zł).

5.11. GMINNY PROGRAM WSPIERANIA RODZINY

W 2025 roku został opracowany Gminny Program Wspierania Rodziny na lata 2026 – 2028. Koordynatorem Programu jest Miejski Ośrodek Pomocy Społecznej w Łabiszynie. Celem głównym Programu jest tworzenie warunków do wychowywania dzieci w środowisku biologicznej rodziny oraz wspieranie rodzin dysfunkcyjnych w prawidłowym wypełnianiu obowiązków opiekuńczo-wychowawczych w Gminie Łabiszyn. Rodzinie, która przeżywa trudności w wypełnianiu funkcji opiekuńczo-wychowawczych kierownik MOPS na wniosek pracownika socjalnego, a także wypełniając postanowienia Sądu Rodzinnego (w 2025 r. 18 rodzin z postanowienia Sądu), przydziela asystenta rodziny. MOPS w Łabiszynie zatrudnia jednego asystenta rodziny w ramach umowy o pracę na czas nieokreślony. Koszt realizacji zadań w zakresie wspierania rodziny wyniósł w 2025 r. **143 849,44 zł** (wynagrodzenie wraz z pochodnymi asystenta rodziny, kilometrówka, delegacje, szkolenia, telefon, licencja na oprogramowanie, zakup publikacji w zakresie wspierania rodziny według aktualnego stanu prawnego, zakup art. biurowych i papierniczych i inne) z czego kwota **105 816,24 zł** stanowi wkład własny gminy. Pozostałą kwotę Gmina pozyskała w ramach: resortowego „Programu asystent rodziny na rok 2025” Ministerstwa Rodziny, Pracy i Polityki Społecznej tj. dotacja w ramach Funduszu Pracy na kwotę **24 279,36 zł** oraz w ramach rządowego programu „Dofinansowanie wynagrodzeń pracowników jednostek wspierania rodziny i systemu pieczy zastępczej na lata 2024-2027” na kwotę **13 753,84 zł**. W 2025 roku z usług asystenta rodziny korzystało **25 rodzin**, w których wychowuje się **59 dzieci**.

Asystent rodziny dokumentuje swoją pracę poprzez wstępną analizę sytuacji rodziny, kartę informacyjną dotyczącą rodziny, analizę sytuacji zdrowotnej członków rodziny, analizę sytuacji szkolnej dziecka, plany pracy z rodziną i dziećmi, karty pracy, notatki służbowe, weryfikację planów pracy, sprawozdania półroczne. Plan pracy z rodziną i dzieckiem opracowywany jest przez asystenta i pracownika socjalnego, przy współdziałaniu rodziny. W przypadku, gdy rodzina zostaje zobowiązana postanowieniem Sądu do współpracy z asystentem, asystent rodziny jest zobowiązany składać właściwemu Sądowi sprawozdania co dwa lub trzy miesiące.

Monitoring sytuacji dziecka z rodziny zagrożonej kryzysem lub przeżywającej trudności w wypełnianiu funkcji opiekuńczo-wychowawczych prowadzony jest na bieżąco przez pracowników MOPS, we współpracy z przedstawicielami służb: sądu, szkoły, policji, służby zdrowia. W ramach wspierania asystent motywuje do podjęcia terapii uzależnień oraz do uczestnictwa w warsztatach podnoszących kompetencje wychowawcze. W przypadku **5 rodzin** korzystających ze wsparcia asystenta w **2025 r.** była prowadzona procedura „**Niebieskiej Karty**”. Dla porównania w roku 2024 r. procedura „Niebieskiej karty” prowadzona była w **7 rodzinach** korzystających ze wsparcia asystenta rodziny. Rodziny otrzymały wsparcie ze strony instytucji biorących udział w systemie przeciwdziałania przemocy (MOPS- asystent rodziny i pracownik socjalny, Policja- dzielnicowy, Szkoła- pedagog szkolny, wychowawca, psycholog).

Zarówno asystent rodziny jak i pracownicy socjalni uczestniczyli w okresowych ocenach sytuacji dzieci umieszczonych w pieczy zastępczej, współpracując z koordynatorem rodzinnej pieczy zastępczej oraz wychowawcami instytucjonalnej pieczy zastępczej.

W 2025r. nie wpłynął żaden wniosek o koordynację poradnictwa przez asystenta rodziny z ustawy o wspieraniu kobiet w ciąży i rodziny „Za życiem”.

W 2025 r. asystent rodziny zakończył współpracę z **11** rodzinami, w tym:

- z uwagi na osiągnięcie celów – 7 rodzin,
- z uwagi na zaprzestanie współpracy przez rodzinę – 1 rodzina,
- z uwagi na zmianę miejsca zamieszkania - 3 rodziny.

5.12. GMINNY PROGRAM PRZECIWDZIAŁANIA PRZEMOCY W RODZINIE ORAZ OCHRONY OFIAR PRZEMOCY W RODZINIE

Monitorowaniem realizacji Gminnego Programu Przeciwdziałania Przemocy Domowej i Ochrony Osób Doznających Przemocy Domowej w Gminie Łabiszyn **na lata 2024-2030** oraz czuwaniem nad prawidłowym wykonywaniem zadań zajmuje się Miejski Ośrodek Pomocy Społecznej w Łabiszynie.

Zgodnie z zapisami Gminnego Programu, Przewodniczący Zespołu Interdyscyplinarnego raz w roku składa Burmistrzowi Łabiszyna sprawozdanie z realizacji Gminnego Programu i działań Zespołu Interdyscyplinarnego. Opracowanie i realizacja Gminnego Programu ma na celu: stworzenie wsparcia i profesjonalnej pomocy zmierzającej do zwiększenia dostępności i skuteczności zorganizowanych form pomocy dla osób uwikłanych w przemoc; zwiększenie dostępności i skuteczności programów profilaktycznych; profesjonalnej edukacji osób działających na rzecz rodziny dotkniętej przemocą; prowadzenie programów terapeutycznych dla osób doznających przemocy; dostarczenie wiedzy społeczeństwu o zjawisku przemocy i sposobach radzenia sobie z tym problemem; propagowanie pozytywnych rozwiązań merytorycznych, organizacyjnych i prawnych związanych z przeciwdziałaniem przemocy w rodzinie; motywowanie społeczności lokalnych, mass mediów, organizacji i instytucji do podejmowania działań na rzecz ofiar przemocy.

Adresatami Gminnego Programu są:

- rodziny, dzieci i osoby dotknięte zjawiskiem przemocy;
- ofiary i sprawcy przemocy;
- przedstawiciele instytucji i służb pracujących z osobami dotkniętymi przemocą (pracownicy socjalni, policjanci, pedagodzy, nauczyciele, terapeuci, kuratorzy zawodowi i społeczni, pracownicy służby zdrowia);
- wszyscy mieszkańcy Miasta i Gminy Łabiszyn.

Cele strategiczne Programu to systematyczne zmniejszanie skali zjawiska przemocy w rodzinie na terenie Miasta i Gminy Łabiszyn oraz stworzenie efektywnie funkcjonującego systemu pomocy ofiarom przemocy domowej.

Realizacja działań w 2025 r.

1. Zwiększenie dostępności i skuteczności ochrony oraz wsparcia osób doznających przemocy domowej:

Działania	Wskaźnik realizacji
<ul style="list-style-type: none"> ▪ działalność Zespołu Interdyscyplinarnego w Gminie Łabiszyn oraz grup diagnostyczno-pomocowych, ▪ interwencja w sytuacji zaistnienia aktów przemocy domowej – wdrażanie procedury „Niebieskiej Karty” przez uprawnione do tego podmioty, instytucje 	<ul style="list-style-type: none"> ▪ liczba posiedzeń Zespołu Interdyscyplinarnego - 6, ▪ liczba grup diagnostyczno-pomocowych - 20, ▪ liczba spotkań grup diagnostyczno- pomocowych - 81, ▪ liczba prowadzonych procedur Niebieskiej Karty - wszczętych w 2025r. -24, wszczętych wcześniej- 20 ▪ liczba wszczętych procedur NK – 24: <ul style="list-style-type: none"> - Policja – 16, - MOPS – 2, - Oświata - 6 ▪ liczba zakończonych procedur NK - 28, ▪ liczba przypadków odstąpienia od dalszych działań w związku z brakiem zasadności - 0, ▪ liczba członków grup diagnostyczno-pomocowych - 79, ▪ liczba monitoringów prowadzonych po zakończeniu procedury - 22

<ul style="list-style-type: none"> ▪ udzielanie pomocy finansowej, rzeczowej, usługowej oraz prowadzenie pracy socjalnej 	<ul style="list-style-type: none"> ▪ liczba rodzin objętych pomocą - 20
<ul style="list-style-type: none"> ▪ stworzenie warunków do zapewnienia bezpieczeństwa osobom doznającym przemocy domowej (odseparowanie osoby doznającej przemocy od osoby stosującej przemoc, ▪ uniemożliwienie kontaktów osobie stosującej przemoc z osobą/osobami doznającymi przemocy domowej, zapewnienie miejsca w ośrodku wsparcia dla osób doznających przemocy 	<ul style="list-style-type: none"> ▪ liczba wydanych przez policję zakazów zbliżania się do osoby dotkniętej przemocą domową, zakazów kontaktowania się z nią - 2, ▪ liczba osób doznających przemocy domowej skierowanych do ośrodka wsparcia - 0
<ul style="list-style-type: none"> ▪ zapewnienie poradnictwa specjalistycznego osobom doznającym przemocy domowej, konsultacji psychologicznych lub terapeutycznych, prawnych 	<ul style="list-style-type: none"> ▪ liczba i rodzaj specjalistycznego poradnictwa, liczba konsultacji/spotkań ze specjalistami - 5
<ul style="list-style-type: none"> ▪ zapewnienie opieki psychologiczno-pedagogicznej dzieciom i młodzieży doznającym przemocy domowej 	<ul style="list-style-type: none"> ▪ liczba dzieci i młodzieży, objętej pomocą psychologiczno-pedagogiczną w szkołach i innych instytucjach na terenie gminy z powodu przemocy domowej - 15
<ul style="list-style-type: none"> ▪ zapewnienie ochrony dzieciom doświadczającym przemocy domowej, których bezpieczeństwo jest zagrożone 	<ul style="list-style-type: none"> ▪ liczba interwencji w trybie art. 12a ustawy z dnia 29 lipca 2005r. o przeciwdziałaniu przemocy domowej - 1, ▪ liczba dzieci zabezpieczonych w pieczy zastępczej - 1, ▪ liczba dzieci umieszczonych w rodzinach spokrewnionych - 0, ▪ liczba kierowanych wniosków do Sądu o wgląd w sytuację rodziny - 16
<ul style="list-style-type: none"> ▪ uczestnictwo w finansowaniu zadania Kujawsko-Pomorska Niebieska Linia Pogotowie dla Ofiar Przemocy w Rodzinie 	<ul style="list-style-type: none"> ▪ zgodnie z otrzymywanym corocznie sprawozdaniem Urzędu Marszałkowskiego Województwa Kujawsko-Pomorskiego

2. Zwiększenie skuteczności oddziaływań wobec osób stosujących przemoc domową

Działania	Wskaźnik realizacji
<ul style="list-style-type: none"> ▪ zapewnienie poradnictwa osobom stosującym przemoc domową, informowanie ich o konsekwencjach prawnych stosowania przemocy, możliwościach uzyskania wsparcia, zarówno psychologicznego, terapeutycznego (w zakresie uzależnień) 	<ul style="list-style-type: none"> ▪ liczba porad udzielonych osobom stosującym przemoc - 20 ▪ liczba osób stosujących przemoc, objętych pomocą terapeutyczną, psychologiczną - 0, ▪ liczba osób stosujących przemoc domową skierowanych na leczenie odwykowe - 1, do GKRPA - 9 ▪ liczba osób, które podjęły leczenie dobrowolnie i na podstawie orzeczenia Sądu - terapia zamknięta - 1, uczestnictwo w Punkcie Konsultacyjnym - 3
<ul style="list-style-type: none"> ▪ motywowanie i kierowanie osób stosujących przemoc do udziału w programach korekcyjno-edukacyjnych oraz psychologiczno-terapeutycznych, monitorowanie efektów 	<ul style="list-style-type: none"> ▪ liczba osób skierowanych do uczestnictwa w programach - 9,

uczestnictwa w programach przez służby, instytucje	<ul style="list-style-type: none"> ▪ liczba osób, które wzięły udział w programach dla osób stosujących przemoc - 4, ▪ liczba osób, które ukończyły program - 4
----------------------------------------------------	-------------------------------------------------------------------------------------------------------------------------------------------------------------------------------------------------------

3. Podnoszenie jakości i skuteczności oraz dostępności świadczonych usług poprzez rozwijanie i doskonalenie kompetencji przedstawicieli służb i podmiotów realizujących zadania z zakresu przeciwdziałania przemocy domowej

Działania	Wskaźnik realizacji
<ul style="list-style-type: none"> ▪ organizowanie szkoleń dla przedstawicieli instytucji i podmiotów, zajmujących się problemem przemocy, ▪ udział przedstawicieli instytucji i podmiotów w konferencjach, szkoleniach, warsztatach dotyczących problematyki przemocy domowej ▪ organizowanie prelekcji na temat przeciwdziałania przemocy domowej, ▪ udział członków Zespołu Interdyscyplinarnego w obowiązkowych szkoleniach określonych w Ustawie 	<ul style="list-style-type: none"> ▪ liczba zorganizowanych szkoleń - 3 ▪ liczba osób przeszkolonych - 9 ▪ liczba zorganizowanych prelekcji – 3 ▪ liczba osób biorących udział w konferencji- 1 ▪ liczba osób biorących w tych działaniach udział w obowiązkowym szkoleniu- członkowie ZI- 7, członkowie Grup Diagnostycznych - Pomocowych - 3

4. Podejmowanie działań profilaktycznych i edukacyjnych mających na celu podniesienie świadomości i wrażliwości lokalnego społeczeństwa wobec zjawiska przemocy w rodzinie

Działania	Wskaźnik realizacji
<ul style="list-style-type: none"> ▪ edukowanie dzieci, młodzieży i dorosłych w zakresie radzenia sobie ze stresem, emocjami (programy, warsztaty, prelekcje, spotkania) 	<ul style="list-style-type: none"> ▪ liczba i rodzaje działań przeprowadzonych przez instytucje na terenie gminy dla młodzieży związane z profilaktyką przemocy - 4,
<ul style="list-style-type: none"> ▪ edukowanie rodziców w zakresie radzenia sobie z emocjami swoich dzieci, a także swoimi emocjami wobec dzieci poprzez upowszechnianie metod wychowawczych bez przemocy (organizacja warsztatów kompetencji rodzicielskich, przekazywanie informacji o pomocy instytucjonalnej w tym zakresie w formie prelekcji) 	<ul style="list-style-type: none"> ▪ liczba i rodzaje działań przeprowadzonych przez instytucje na terenie gminy dla rodziców, dzieci i młodzieży związane z profilaktyką przemocy - 2
<ul style="list-style-type: none"> ▪ informowanie o zjawisku przemocy, konieczności reagowania w sytuacjach wystąpienia zjawiska (informowanie służb o przemocy), sposobach radzenia sobie z problemem, możliwościach uzyskania adekwatnej pomocy (broszury, ulotki, informatory, plakaty, upowszechnianie kampanii/akcji dot. przemocy, uzależnień) 	<ul style="list-style-type: none"> ▪ liczba informatorów, broszur, ulotek, plakatów, kampanii/akcji społecznych dot. przemocy - 6
<ul style="list-style-type: none"> ▪ rozpowszechnianie informacji o Zespole Interdyscyplinarnym oraz grupach diagnostyczno-pomocowych w Gminie Łabiszyn, procedurze Niebieskiej Karty, danych kontaktowych Zespołu 	<ul style="list-style-type: none"> ▪ liczba i sposoby informowania o działalności Zespołu Interdyscyplinarnego w Gminie Łabiszyn - 3
<ul style="list-style-type: none"> ▪ diagnozowanie i analizowanie problemu przemocy domowej na terenie Gminy Łabiszyn 	<ul style="list-style-type: none"> ▪ liczba diagnoz i analiz problemu przemocy domowej – 1

	- opracowanie Gminnego Programu Przeciwdziałania Przemocy Domowej i Ochrony Osób Doznających Przemocy Domowej w Gminie Łabiszyn na lata 2024-2030
--	---------------------------------------------------------------------------------------------------------------------------------------------------

Miejski Ośrodek Pomocy Społecznej w Łabiszynie merytorycznie obsługuje Zespół Interdyscyplinarny ds. Przeciwdziałania Przemocy Domowej. Na realizację powyższego zadania wydatkowano w 2025r. Kwotę **14 600,00 zł**, z czego kwotę **8 600,00 zł** w ramach zadań własnych i kwotę **6 000,00 zł** z dotacji budżetu państwa. Środki finansowe przeznaczone zostały m.in. na dodatek specjalny dla przewodniczącego i zastępcy przewodniczącego zespołu interdyscyplinarnego, szkolenie członków Zespołu Interdyscyplinarnego, na pozostałe wydatki m.in. na funkcjonowanie Kujawsko-Pomorskiej Niebieskiej Linii (telefon zaufania), licencję na oprogramowanie, usługi telekomunikacyjne, aktualne komentarze do ustawy o przeciwdziałaniu przemocy domowej, zakup materiałów biurowych, zakup nagród w konkursie profilaktycznym w ramach przeciwdziałania przemocy domowej.

5.13. GMINNY PROGRAM PROFILAKTYKI I ROZWIĄZYWANIA PROBLEMÓW ALKOHOLOWYCH ORAZ PRZECIWDZIAŁANIA NARKOMANII

Gmina Łabiszyn realizuje **Gminny Program Profilaktyki i Rozwiązywania Problemów Alkoholowych oraz Przeciwdziałania Narkomanii uchwalony na lata 2026 - 2027**. Przedstawia on przede wszystkim zadania własne gminy, które wynikają z ustawy z dnia 26 października 1982 roku o wychowaniu w trzeźwości i przeciwdziałaniu alkoholizmowi oraz zadania własne gminy w obszarze profilaktyki i terapii narkomanii zapisane w ustawie z dnia 29 lipca 2005 roku o przeciwdziałaniu narkomanii. Ponadto realizowane są między innymi ustawy z dnia 11 września 2015 r. o zdrowiu publicznym czy ustawa z dnia 29 lipca 2005 r. o przeciwdziałaniu przemocy w rodzinie, a także Rozporządzenie Rady Ministrów z dnia 30 marca 2021 r. w sprawie Narodowego Programu Zdrowia na lata 2021-2025, który został przedłużony na rok 2026 rok, w celu zapewnienia ciągłości jego działań).

Gminny Program jest kontynuacją zadań realizowanych w poprzednich latach, które są systematycznie modyfikowane i rozszerzane.

Gmina prowadziła szereg inicjatyw mających na celu zapobieganie negatywnym zjawiskom alkoholizmu i narkomanii oraz innych uzależnień adresowanych do całej społeczności, co było realizowane jako zadania Gminnej Komisji Rozwiązywania Problemów Alkoholowych w Łabiszynie.

Podstawowym zadaniem Komisji jest podejmowanie czynności zmierzających do orzeczenia o zastosowaniu wobec osoby uzależnionej od alkoholu oraz narkotyków i innych środków odurzających obowiązku poddania się leczeniu odwykowemu, a także ochrona przed przemocą w rodzinie.

Pozostałe zadania Komisji stanowią:

- profilaktyczna działalność informacyjna i edukacyjna, głównie skierowana do dzieci i młodzieży szkolnej,
- podejmowanie zintegrowanego działania z instytucjami, jednostkami, stowarzyszeniami i organizacjami pozarządowymi - w tym istniejącą od 1996 roku grupą Anonimowych Alkoholików „Krokus” w Łabiszynie - w celu zwiększenia efektywności pomocy wobec całej rodziny z problemem alkoholowym lub narkomanią, a także uzależnieniem behawioralnym,
- opiniowanie i wydawanie postanowień do złożonych wniosków o wydanie pozwoleń na sprzedaż lub sprzedaż i podawanie napojów alkoholowych, pod względem zgodności limitu i lokalizacji punktu sprzedaży z uchwałami Rady Miejskiej w Łabiszynie,
- organizowanie szkoleń dla przedsiębiorców prowadzących punkty sprzedaży napojów alkoholowych oraz sprzedawców tych punktów,
- dokonywanie kontroli, na podstawie upoważnienia wydanego przez Burmistrza Łabiszyna, w zakresie przestrzegania zasad i warunków korzystania z zezwoleń na sprzedaż i podawanie napojów alkoholowych,

- rozpatrywanie informacji, wniosków i skarg dotyczących sprzedaży napojów alkoholowych oraz prowadzenie edukacji w punktach sprzedaży napojów alkoholowych w zakresie przestrzegania zasad sprzedaży alkoholu,
- występowanie do sądu w charakterze oskarżyciela publicznego oraz podejmowanie interwencji w przypadku sprzedaży alkoholu nieletnim lub nietrzeźwym czy w przypadku złamania zakazów promocji i reklamy napojów alkoholowych.

Jednym z najważniejszych kierunków realizowanych przez Gminę Łabiszyn było prowadzenie działań profilaktycznych poprzez programy edukacyjne dotyczące różnych rodzajów współwystępujących ze sobą środków uzależniających, jak alkohol, narkotyki i dopalacze oraz tytoń czy lekarstwa. Ponadto coraz częściej występujące uzależnienia behawioralne, które wymagają zdecydowanych i profesjonalnych działań profilaktycznych. Przykłady uzależnień behawioralnych: patologiczny hazard, uzależnienie od komputera/sieci internetowej, pracoholizm, zakupoholizm, uzależnienie od seksu/pornografii, uzależnienie od ćwiczeń fizycznych, uzależnienie od telefonu komórkowego, kompulsywne objadanie się.

Niezbędne było łączenie różnorodnych form w działaniach podejmowanych wobec młodych ludzi, szczególnie będących w okresie dorastania. W związku z tym w ramach Gminnego Programu realizowano również ogólnopolskie kampanie społeczne, także w formie on-line:

- Zachowaj Trzeźwy Umysł – propagowanie nowoczesnej profilaktyki uzależnień wśród dzieci i młodzieży szkolnej.
- Postaw na rodzinę – kampania promująca pozytywny wizerunek rodziny. Za pomocą materiałów edukacyjnych i profilaktycznych pedagogzy podejmowali z uczniami rozmowy na ważne tematy, a także wspierano doskonalenie umiejętności rodzicielskich. Treści programu przekazywane były także podczas gminnych i rodzinnych pikników czy festynów.
- Młodzi Trzeźwi – kampania odnosi się do problemów: sięganie po używki: alkohol, narkotyki, e-papierosy; przemoc rówieśnicza w sieci i w realu; nadmierne korzystanie z sieci; poczucie osamotnienia, kryzysy życiowe młodych ludzi. Kampania opiera się na najnowocześniejszych metodach komunikacji wizualnej, które efektywnie wciągają dzieci i młodzież szkolną.

Istniejący od 1996 roku Punkt Konsultacyjny w Łabiszynie nawiązuje pierwszy kontakt z osobą uzależnioną lub współuzależnioną, aby zdiagnozować problemy całej rodziny z jednoczesnym zaplanowaniem wsparcia i pomocy dla wszystkich jej członków, tak dorosłych jak i dzieci. Prowadzone rozmowy motywujące i wspierające pozwalają na wstępne rozpoznanie problemu uzależnienia czy współuzależnienia. Udzielana jest także pomoc w przypadku występowania przemocy oraz pomoc merytoryczna, np. redagowanie wniosków o leczenie odwykowe, wniosków do prokuratury, pozwów o alimentację.

Na terenie Gminy Łabiszyn leczeniem odwykowym łącznie objętych jest 79 osób:

- 69 osób, w tym 10 kobiet Gminna Komisja skierowała na terapię i leczenie odwykowe; z tej grupy mała część regularnie uczestniczy w zajęciach, pozostali wykazują zróżnicowane zaangażowanie i są wielokrotnie wzywani;
- 10 osób, w tym 3 kobiety, postanowieniem Sądu Rejonowego w Szubinie zostało zobowiązanych do leczenia odwykowego i jednocześnie posiadają nadzór kuratorów sądowych.

Leczenie uzależnienia od alkoholu, narkotyków i innych substancji psychoaktywnych prowadzą profesjonalne placówki lecznictwa odwykowego. Pacjenci z naszej gminy najczęściej korzystają z Wojewódzkiego Szpitala dla Nerwowo i Psychicznie Chorych im. dr J. Bednarza w Świeciu, Wojewódzkiego Szpitala dla Nerwowo i Psychicznie Chorych „Dziekanka” im. Aleksandra Piotrowskiego w Gnieźnie, Wojewódzkiego Ośrodka Terapii Uzależnień i Współuzależnienia w Toruniu, Ośrodka Readaptacji Stowarzyszenia Solidarni „PLUS” EKO „Szkoła Życia” w Wandzinie. Ponadto ze świadczeń zdrowotnych w Ośrodkach Leczenia Uzależnień korzystali pacjenci z uzależnieniami behawioralnymi, w tym z rozpoznaniem patologicznego hazardu, osoby mające problemy w związku z korzystaniem z różnego rodzaju sieci, gier, telefonów, komputerów itp. Pacjentami zdiagnozowanymi jako uzależnieni, używający

szkodliwie oraz z innymi zaburzeniami spowodowanymi używaniem alkoholu oraz narkotyków czy innych substancji psychoaktywnych byli w zdecydowanej większości mężczyźni.

Nadużywanie alkoholu prowadzi również do powstawania problemów społecznych, wśród których dominują problemy ekonomiczne, w związku z czym wiele łabiszyńskich rodzin objętych jest wsparciem ze strony systemu pomocy społecznej.

Działalność Gminnej Komisji Rozwiązywania Problemów Alkoholowych w Łabiszynie obejmowała również opiniowanie i wydawanie postanowień do złożonych wniosków o wydanie pozwoleń na sprzedaż lub sprzedaż i podawanie napojów alkoholowych, pod względem zgodności limitu i lokalizacji punktu sprzedaży z Uchwałami Rady Miejskiej w Łabiszynie:

- Uchwałą Rady Miejskiej Nr XXXV/306/18 z dnia 29.08.2018 r. w sprawie ustalenia maksymalnej liczby zezwoleń na sprzedaż napojów alkoholowych na terenie Gminy Łabiszyn,
- Uchwałą Rady Miejskiej Nr XXXV/307/18 z dnia 29.08.2018 r. w sprawie ustalenia na terenie Gminy Łabiszyn zasad usytuowania miejsc sprzedaży i podawania napojów alkoholowych,
- Uchwałą Rady Miejskiej Nr XXXV/308/18 z dnia 29.08.2018 r. w sprawie wprowadzenia odstępstwa od zakazu spożywania napojów alkoholowych w określonych miejscach publicznych na terenie Gminy Łabiszyn.

Liczba opiniowanych zezwoleń na sprzedaż napojów alkoholowych w 2025 roku przedstawia się następująco:

- 1) poza miejscem sprzedaży 18 zezwoleń, w tym według zawartości alkoholu:
 - a) do 4,5% zawartości alkoholu oraz piwa 6 zezwoleń,
 - b) powyżej 4,5% do 18% zawartości alkoholu (z wyjątkiem piwa) 6 zezwoleń,
 - c) powyżej 18% zawartości alkoholu 6 zezwoleń,
- 2) w miejscu sprzedaży nie wydano zezwoleń.

Zgodnie z ustawą o wychowaniu w trzeźwości i przeciwdziałaniu alkoholizmowi finansowanie Gminnego Programu stanowią dochody uzyskane przez Gminę Łabiszyn z tytułu rocznych opłat za korzystanie z zezwoleń na sprzedaż napojów alkoholowych oraz jednorazowych zezwoleń na sprzedaż napojów alkoholowych, a także środki uzyskane od sprzedaży napojów alkoholowych w opakowaniach jednostkowych w ilości nominalnej napoju nieprzekraczającej 300 ml (tzw. małpki). Dochody te wynosiły w 2024 r. ponad 341 tys. zł, a w 2025 r. ponad 348 tys. zł.

Na terenie Gminy Łabiszyn istnieje dobrze rozwinięta sieć organizacji pozarządowych oraz jednostek gminnych zaangażowanych w rozwiązywanie problemów alkoholowych i przeciwdziałanie narkomanii. Realizują one zadania z zakresu profilaktyki uniwersalnej, selektywnej, wskazującej oraz na rzecz rodzin dotkniętych chorobą alkoholową i uzależnieniem od narkotyków oraz innych substancji psychoaktywnych, w tym osób uzależnionych, współuzależnionych, DDA, osób z FASD a także rodzin dotkniętych przemocą. Głównie są to: Punkt Konsultacyjny; Grupa Anonimowych Alkoholików „KROKUS” w Łabiszynie; jednostki opieki zdrowotnej; kuratorzy zawodowi i kuratorzy społeczni Sądu Rejonowego w Szubinie; Łabiszyński Dom Kultury; Biblioteka Publiczna Miasta i Gminy Łabiszyn im. dr. Juliana Gerpe; Organizacje upowszechniające kulturę fizyczną i sport.

Przedstawione powyżej zasoby wpływają na wysoki poziom realizacji działań w zakresie profilaktyki i rozwiązywania problemów alkoholowych oraz przeciwdziałania narkomanii gwarantując profesjonalną pomoc mieszkańcom Gminy Łabiszyn w zakresie edukacji i profilaktyki uzależnień oraz ograniczania występowania negatywnych zjawisk będących skutkiem używania alkoholu, narkotyków i innych substancji psychoaktywnych. Mają one również ogromny wpływ na realizację zaplanowanych celów i zadań Programu.

5.14. PROGRAM WSPÓŁPRACY Z ORGANIZACJAMI POZARZĄDOWYMI

Współpraca z organizacjami pozarządowymi należy do zadań własnych gminy określonych w art. 7 ust.1 pkt. 19 i art. 9 ust.1 ustawy z dnia 8 marca 1990 r. o samorządzie gminnym (Dz.U. z 2025 r. poz. 1153.) i ustawy z dnia 24 kwietnia 2003 roku o działalności pożytku publicznego i o wolontariacie (Dz.U. z 2025 r. poz. 1338) i nakłada na organ administracji publicznej obowiązek uchwalania rocznego programu współpracy z organizacjami pozarządowymi oraz podmiotami prowadzącymi działalność pożytku publicznego.

Uchwalany rokrocznie „Program...” jest przedmiotem konsultacji z organizacjami pozarządowymi, które mogą składać opinie i uwagi do projektu programu.

Główne cele Programu to zadania z zakresu: kultury fizycznej i sportu, kultury, turystyki, oświaty, zdrowia, profilaktyki i przeciwdziałanie patologiom społecznym, ochrony środowiska i ekologii, działalności wspomagającej rozwój wspólnot i społeczności lokalnych.

Formy współpracy:

Współpraca Finansowa: polega na zleceniu zadań publicznych realizowanych przez organizacje w formie ich wspierania poprzez udzielanie dotacji.

Formy współpracy pozafinansowej to: udostępnienie organizacjom pozarządowym nieodpłatnie obiektów sportowych/boiska oraz korzystanie na preferencyjnych zasadach z wynajmu pomieszczeń i lokali, konsultowanie z organizacjami pozarządowymi projektu rocznego programu współpracy Gminy Łabiszyn z organizacjami, utworzenie bazy danych organizacji pozarządowych, informowanie o aktualnych szkoleniach i ogłaszanych konkursach dla organizacji pozarządowych, pomoc w tworzeniu i składaniu wniosków o przyznanie dotacji, promocja idei wolontariatu wśród mieszkańców.

Realizacja programu współpracy:

W 2025 r. ogłoszono 1 konkurs ofert na wykonanie zadania publicznego w zakresie wspierania i upowszechniania kultury fizycznej. Na ten cel przeznaczono: 65.000 zł, które przyznano 8 stowarzyszeniom.

Przyznane dotacje na wykonanie zadania w zakresie wspierania i upowszechniania kultury fizycznej w 2025 r.

Lp.	Nazwa stowarzyszenia Tytuł zadania	Tytuł zadania	Przyznana dotacja
1.	Kujawsko –Pomorski Oddział Okręgowy PCK w Bydgoszczy, Oddział Rejonowy Żnin, Szkolne Koło PCK przy ZS w Łabiszynie	<i>Aktywny i bezpieczny obóz w krainie lessowych wąwozów</i>	10.000
2.	UKS Lubostroń	<i>Działalność Uczniowskiego Klubu Sportowego</i>	8.000
3.	Chorągiew Kujawsko-Pomorska Związku Harcerstwa Polskiego Hufiec Pałuki, Smerzyn 62, 89-210 Łabiszyn	<i>Harcerskie spotkania ze sportem</i>	15.000
4.	Okręg Polskiego Związku Wędkarskiego w Bydgoszczy, ul. Toruńska 57 A, 85-023 Bydgoszcz. Koło nr 146 PZW w Lubostroniu	<i>Trzy pokolenia na rybach</i>	5.000
5.	UKS LIDER	<i>Działalność UKS LIDER</i>	12.000
6.	Okręg Polskiego Związku Wędkarskiego w Bydgoszczy Koło nr 104 Łabiszyn	<i>Przeprowadzenie IV tur zawodów wędkarskich o tytuł „Łowca sezonu 2025”</i>	5.000
7.	Okręg Polskiego Związku Wędkarskiego w Bydgoszczy Koło nr 104 Łabiszyn	<i>Zorganizowanie i przeprowadzenie zajęć ze szkółki wędkarskiej od kwietnia do sierpnia</i>	3.000

8.	Strzeleckie Bractwo Kurkowe w Łabiszynie	<i>Popularyzacja sportów strzeleckich wśród mieszkańców Gminy Łabiszyn w roku 2024</i>	7.000

Przyznano również dotację 3 klubom sportowym na podstawie uchwały nr XXXVII/266/22 w sprawie określenia warunków i trybu finansowania zadań własnych Gminy Łabiszyn w zakresie sprzyjania rozwojowi sportu. Po złożeniu wniosków wraz z załącznikami do dnia 30 grudnia 2024 r., **dotacje na 2025 r. otrzymały następujące kluby sportowe:**

MLKS NOTEĆ ŁABISZYN - 220.000 zł

UKS GAKKO-KARATE – 23.000 zł

UKS ŁABISZYNIANKA - 15.000 zł

5.15. PROGRAMY ZDROWOTNE

W roku 2025 Gmina Łabiszyn wzięła udział w następujących programach w zakresie ochrony zdrowia:

Rok 2025	Program
1.	Wspólna realizacja z Powiatem Żnińskim – przeprowadzenie bezpłatnych szczepień w ramach „Programu profilaktyki szczepień przeciwko meningokokom serogrupy C,A,W i Y dla dzieci w wieku 6 lat zamieszkałych na terenie gminy Łabiszyn”. Zaszczepiono dzieci w ilości 30. Dotacja z budżetu Gminy Łabiszyn 8550 zł.
2.	Realizacja „Programu profilaktyki zakażeń paneumokowych wśród osób dorosłych w oparciu o szczepienia przeciwko pneumokokom w województwie kujawsko-pomorskim.” Zaszczepiono 20 osób. Dotacja z budżetu Gminy Łabiszyn 3500,00 zł. Środki z województwa kujawsko-pomorskiego 3500 zł.

Poza tym Gmina Łabiszyn udostępniała teren mobilnej pracowni mammograficznej (m. in. LUX MED), która przeprowadzała bezpłatnie badania w ramach Programu Profilaktyki Raka Piersi dofinansowanego przez NFZ oraz krwiobusowi.

5.16. KARTA SENIORA 60+

Z programu „**Metropolitalna Karta Seniora 60+**” skierowanego do osób powyżej 60 roku życia z terenu gmin zrzeszonych w Stowarzyszeniu Metropolia Bydgoszcz w Gminie Łabiszyn (wg stanu na koniec 2025 r.) korzysta **485** osób. W programie uczestniczy ponad 150 partnerów, oferujących seniorom zniżki w sześciu kategoriach: kultura, gastronomia, podróże, rozrywka i sport, handel i usługi, kursy i szkolenia.

Sporym zainteresowaniem w gminie Łabiszyn cieszy się również „**Ogólnopolska Karta Seniora**”. Program skierowany jest do osób po 60. roku życia, którego celem jest wspieranie aktywności społecznej seniorów oraz poprawa jakości ich życia. Karta umożliwia korzystanie z systemu zniżek i ulg oferowanych przez partnerów programu na terenie całej Polski, m.in. w placówkach zdrowotnych, instytucjach kultury, punktach usługowych, sklepach czy obiektach sportowo-rekreacyjnych.

Gmina Łabiszyn przystąpiła do programu „Gmina Przyjazna Seniorom – Ogólnopolska Karta Seniora” w lutym 2025 roku. Podczas inauguracji w Łabiszyńskim Domu Kultury gmina otrzymała certyfikat „Gminy Przyjaznej Seniorom”, a seniorom wręczono pierwsze Ogólnopolskie Karty Seniora. Przystąpienie do programu oznacza, że mieszkańcy gminy po 60. roku życia mogą otrzymać Ogólnopolską Kartę Seniora

bezpłatnie w ramach programu gminnego. **W roku 2025 wydano 377 kart.** Z tytułu członkostwa w programie, gmina ponosi koszty w wysokości 7380 zł rocznie.

Na terenie gminy seniorzy posiadający Ogólnopolską Kartę Seniora mogą korzystać z dostępnych ofert partnerów programu, co sprzyja integracji społecznej, zwiększa dostęp do usług oraz wspiera aktywne uczestnictwo osób starszych w życiu lokalnej społeczności. Program stanowi także element polityki senioralnej ukierunkowanej na przeciwdziałanie wykluczeniu społecznemu i promowanie aktywnego starzenia się. W Gminie Łabiszyn partnerami programu jest kilkanaście podmiotów usługowych, handlowych i gastronomicznych.



VI. REALIZACJA UCHWAŁ RADY MIEJSKIEJ W ŁABISZYNIE

Rada Miejska w Łabiszynie w roku 2025 podjęła **52 uchwały**, z czego:

- 41 skierowane były do Regionalnej Izby Obrachunkowej w Bydgoszczy;
- 23 podlegało publikacji w Dzienniku Urzędowym Województwa Kujawsko-Pomorskiego.

Nie stwierdzono nieważności żadnej z uchwał przez Wojewodę Kujawsko-Pomorskiego, natomiast Regionalna Izba Obrachunkowa stwierdziła nieważność w części trzech uchwał Rady Miejskiej.

VII. WSPÓŁPRACA Z INNYMI SPOŁECZNOŚCIAMI SAMORZĄDOWYMI

W 2025 roku Gmina Łabiszyn należała do następujących stowarzyszeń i związków międzygminnych:

- Lokalna Grupa Działania Pałuki – Wspólna sprawa (LGD) (2007),
- Bydgosko-Toruński Obszar Funkcjonalny – na rzecz realizacji zadań w ramach Zintegrowanych Inwestycji Terytorialnych (2014)
- Stowarzyszenie Metropolia Bydgoszcz (2016)

Lokalna Grupa Działania „Pałuki Wspólna Sprawa” działa na rzecz rozwoju obszarów wiejskich, uwzględniając ochronę oraz promocję środowiska naturalnego, krajobrazu i zasobów historyczno-kulturowych, rozwój turystyki oraz popularyzację i rozwój produkcji wyrobów regionalnych, a także uwzględnia promocję wykształcenia wśród mieszkańców obszarów wiejskich, wspierania przedsiębiorczości i mikroprzedsiębiorstw.

Zintegrowane Inwestycje Terytorialne (ZIT) są nowym narzędziem wspierającym rozwój terytorialny. Podstawowym warunkiem realizacji ZIT jest zawiązanie zinstytucjonalizowanej formy partnerstwa. Środki, zabezpieczone na realizację inwestycji w ramach ZIT przeznaczone są na realizację projektów z następujących obszarów tematycznych:

- rozwój zrównoważonego, sprawnego transportu łączącego miasto i jego obszar funkcjonalny,

- przywracanie funkcji społeczno-gospodarczych zdegradowanych obszarów miejskiego obszaru funkcjonalnego,
- poprawa stanu środowiska przyrodniczego na obszarze funkcjonalnym miasta,
- wspieranie efektywności energetycznej oraz promowanie strategii niskoemisyjnych,
- wzmacnianie badań, rozwoju technologicznego oraz innowacji.

Rada Miejska w Łabiszynie Uchwałą Nr XXXIV/252/22 z dnia 15 czerwca 2022 r. wyraziła wolę zawarcia porozumienia w sprawie realizacji Zintegrowanych Inwestycji Terytorialnych Bydgoskiego Obszaru Funkcjonalnego tj. obszaru gmin członkowskich Stowarzyszenia Metropolia Bydgoszcz w perspektywie finansowej 2021 – 2027.

W wyżej wymienionej perspektywie finansowej współpraca na rzecz realizacji Zintegrowanych Inwestycji Terytorialnych będzie kontynuowana w drodze porozumienia wraz z gminami i powiatami tworzącymi bydgoski obszar funkcjonalny tj. obszar gmin członkowskich Stowarzyszenia Metropolia Bydgoszcz.

Funkcjonowanie działalności Związku ZIT BydOF w perspektywie finansowej 2021-2027 współfinansowane będzie z Pomocy Technicznej FEdKP 2021-2027 oraz z wkładu własnego samorządów tworzących Związek ZIT BydOF.

Celem działalności **Stowarzyszenia Metropolia Bydgoszcz** jest wspieranie idei samorządu terytorialnego oraz współpraca i wzajemne wspieranie się członków stowarzyszenia we wspólnych działaniach, których celem jest rozwój społeczno-gospodarczy i zajmuje się obroną wspólnych interesów członków stowarzyszenia oraz prowadzeniem działań na rzecz utworzenia związku metropolitalnego.

Prezydent Bydgoszczy Rafał Bruski zaproponował Włodarzom samorządów, które chciały z Bydgoszczą utworzyć związek Metropolitalny założenie stowarzyszenia, jako alternatywnej formy współpracy między samorządowej. 15 września 2016 r. odbyło się w Bydgoszczy Zebranie Założycielskie, na którym przedstawiciele 19 miast i gmin oraz 2 powiatów podjęli uchwałę o powołaniu Stowarzyszenia Metropolia Bydgoszcz. 23 listopada 2016 r. postanowieniem Sądu Rejonowego w Bydgoszczy Stowarzyszenie Metropolia Bydgoszcz zostało wpisane do Krajowego Rejestru Sądowego.

Lista głównych inicjatyw podjętych w 2025 roku w oparciu o współpracę metropolitalną w ramach Stowarzyszenia Metropolia Bydgoszcz na rzecz realizacji działań statutowych:

1. Stowarzyszenie kontynuuje stałą współpracę z Bydgoską Agencją Rozwoju Regionalnego w zakresie promocji gospodarczej regionu.
2. Plan Zrównoważonej Mobilności Miejskiej – SUMP (ang. „Sustainable Urban Mobility Plan”) Ministerstwo Inwestycji i Rozwoju, we współpracy z Ministerstwem Infrastruktury, Komisją Europejską, Inicjatywą Jaspers oraz Centrum Unijnych Projektów Transportowych w ramach przygotowania do perspektywy finansowej UE 2021-2027, od 2019 roku realizuje pilotaż, którego celem jest wsparcie merytoryczne miast i obszarów funkcjonalnych w przygotowaniu lub aktualizacji planu zrównoważonej mobilności miejskiej. Plany te (SUMP-y) są wymagane przez Komisję Europejską przy pozyskiwaniu dofinansowania ze środków unijnych na projekty transportowe i komunikacyjne w perspektywie finansowej na lata 2021 – 2027.

W 2023 zrealizowano ostatni etap prac nad Planem Zrównoważonej Mobilności Miejskiej – SUMP BydOF, który jest warunkiem w dostępie do środków finansowych w ramach Polityki Spójności w obszarze transportowym w latach 2021-2027 dla ZIT-u bydgoskiego obszaru funkcjonalnego. Dokument został poddany konsultacjom społecznym, a następnie został przyjęty przez wszystkie rady gmin, miast i powiatów jst zrzeszonych w stowarzyszeniu Metropolia Bydgoszcz. Dokument otrzymał pozytywną opinię Centrum Unijnych Projektów Transportowych.

3. **Stowarzyszenie Metropolia Bydgoszcz utrzymuje stworzoną aplikację mobilną „Metropolia Bydgoszcz”**, która skupia w jednym miejscu niezbędne informacje dotyczące zrzeszonych samorządów, m.in.: kalendarz wydarzeń, bazę noclegową, listę partnerów Karty Seniora 60+.
4. Miasto Bydgoszcz, w ramach współpracy metropolitalnej, kontynuuje z gminami SMB współpracę w zakresie zagospodarowania odpadów i utylizacji ich w bydgoskim Zakładzie Termicznego Przekształcania Odpadów Komunalnych „ProNatura”. W ramach współpracy metropolitalnej miasto przystąpiło do opracowania długoletniej koncepcji dojścia do samowystarczalności w zakresie zagospodarowania odpadów komunalnych z całego obszaru Metropolii Bydgoszcz.
- W ramach działań na rzecz zapewnienia wszystkim gminom członkowskim Metropolii Bydgoszcz samowystarczalności w zakresie zagospodarowywania odpadów komunalnych Miasto Bydgoszcz i spółka Międzygminny Kompleks Unieszkodliwiania Odpadów ProNatura Sp. z o.o. realizują projekt budowy biogazowni.
- Cele projektu:
- zwiększenie ilości odpadów biodegradowalnych podlegających recyklingowi oraz unieszkodliwianie innymi metodami niż składowanie,
 - zwiększenie ilości energii oraz produkcja biogazu produkowanego ze źródeł odnawialnych,
 - wzrost świadomości mieszkańców dotyczącej gospodarowania odpadami, w tym głównie w zakresie recyklingu odpadów biodegradowalnych,
 - poprawa jakości środowiska naturalnego oraz życia mieszkańców w regionie poprzez zmniejszenie ilości odpadów na składowisku.
- Jej zaktualizowana wydajność planowana jest na około 45 000 Mg/rok. Projektowana inwestycja, jest zgodna z celami w zakresie gospodarki odpadami komunalnymi określonymi w planie gospodarki odpadami województwa kujawsko - pomorskiego na lata 2016 - 2022 z perspektywą na lata 2023 – 2028.**
- 14 gmin z obszaru metropolii ma podpisane z miastem Bydgoszcz porozumienie ws. przekazania zadania własnego w zakresie zagospodarowania odpadów komunalnych, a także 14 gmin podpisało z miastem podobne porozumienia dotyczące zagospodarowania bioodpadów w powstającej biogazowni. Te porozumienia wejdą w życie 1 lipca 2027 r. i są to: Barcin, Białe Błota, Dąbrowa Chełmińska, Dobrcz, Kcynia, Koronowo, Łabiszyn, Mrocza, Nakło, Nowa Wieś Wielka, Pruszcz, Sicienko, Solec Kujawski, Szubin.**
- W 2025 roku uzyskano niezbędne pozwolenia i rozpoczęto proces budowlany.**
5. Od 2019 roku gminy SMB biorą udział w ogólnopolskiej rywalizacji o Puchar Rowerowej Stolicy Polsk. Głównym organizatorem i inicjatorem akcji jest Miasto Bydgoszcz, które z gminami stowarzyszenia startuje, jako drużyna Metropolia Bydgoszcz.
- W tym ogólnopolskim projekcie w 2025 roku wzięło udział 56 miast prezydenckich i 144 gmin ze wszystkich województw, a uczestnicy z całej Polski przejechali podczas czerwcowej rywalizacji ponad 19 milionów kilometrów przy użyciu bezpłatnej aplikacji Aktywne Miasta. Rowerzyści z Metropolii Bydgoszcz przejechali łącznie ponad 2,3 mln km.**
6. Bydgoszcz przez ostatnie kilka lat, podobnie jak inne duże miasta w Polsce organizuje cieszącą się ogromną popularnością wśród mieszkańców akcję rabatową ZA PÓŁ CENY. Od 2017, w ramach działań metropolitalnych, oferta współpracy została skierowana do przedsiębiorców – partnerów z obszaru wszystkich gmin Metropolii Bydgoszcz, aby mieszkańcy z całego jej obszaru mogli skorzystać z licznych ofert promocyjnych „za pół ceny”. **W 2025 roku zorganizowano dziewiątą edycję tego wydarzenia na całym obszarze bydgoskiej metropolii. Z uwagi na pozytywne opinie uczestników i przedsiębiorców (partnerów akcji), akcję organizowaną we wcześniejszych edycjach w formule weekendowej, obecnie organizuje się przez cały tydzień.**

7. W maju 2020 roku Prezydent Bydgoszczy wystąpił do Marszałka Województwa Kujawsko-Pomorskiego i Przewodniczącej Sejmiku Kujawsko-Pomorskiego o utworzenie instrumentu Zintegrowanych Inwestycji Terytorialnych (ZIT) w nowej perspektywy finansowej UE na lata 2021-2027 w oparciu o obszar i strukturę Stowarzyszenia Metropolia Bydgoszcz. Jej członkiem jest Gmina Łabiszyn.

31 sierpnia 2022 roku podpisane zostało Porozumienie w sprawie: zasad współpracy Stron Porozumienia przy programowaniu, wdrażaniu, finansowaniu, ewaluacji, bieżącej obsłudze i rozliczeniach Zintegrowanych Inwestycji Terytorialnych Bydgoskiego Obszaru Funkcjonalnego tj. obszaru gmin członkowskich Stowarzyszenia Metropolia Bydgoszcz oraz powierzenia przez Strony Porozumienia Miastu Bydgoszcz realizacji zadań w ramach instrumentu Zintegrowanych Inwestycji Terytorialnych Bydgoskiego Obszaru Funkcjonalnego w latach 2021-2027.

24 kwietnia 2023 zostało podpisane porozumienie pomiędzy miastem Bydgoszcz a Województwa Kujawko–Pomorskiem w sprawie powierzenia Instytucji Pośredniczącej zadań związanych z realizacją Funduszy Europejskich dla Kujaw i Pomorza 2021 – 2027.

W roku 2023 zakończono prace nad opracowaniem Strategii ZIT BydOF wraz z listą projektów przewidzianych do realizacji w ramach ZIT BydOF. Dokument ten stanowi podstawę do wdrażania polityki terytorialnej i ubiegania się o środki dla ZIT BydOF w ramach FEdKP 2021 – 2027. Strategia umożliwia również ubieganie się o środki na transport miejski w ramach programu krajowego FEnIKS. Strategia ZIT została poddana strategicznej ocenie oddziaływania na środowisko oraz konsultacjom społecznym, a następnie uzyskała pozytywną ocenę Ministerstwa właściwego ds. rozwoju regionalnego oraz Instytucji Zarządzającej Programem Fundusze Europejskie dla Kujaw i Pomorza 2021-2027).

Dzięki realizacji instrumentu Zintegrowanych Inwestycji Terytorialnych do Bydgoskiego Obszaru Funkcjonalnego trafi ponad 500 000 mln zł na działania inwestycyjne i edukacyjne w ramach środków FEdKP 2021 - 2027.

Na koniec 2025 roku zakończono rozpoczęte w IV kwartale 2024 roku prace nad opracowaniem „Strategii Rozwoju Ponadlokalnego Bydgoskiego Obszaru Funkcjonalnego 2035+”. Dokument ten - w oparciu o zdefiniowane problemy i potrzeby społeczne, gospodarcze, środowiskowe i przestrzenne - określa priorytety, cele długookresowe, działania oraz kierunki działania, przyczyniające się do realizacji wizji rozwoju BydOF. Zarządzeniem Nr 557/2024 Prezydenta Miasta Bydgoszczy z dnia 3 października 2024 r. został powołany do życia interdyscyplinarny Zespół ds. przygotowania Strategii Rozwoju Ponadlokalnego Bydgoskiego Obszaru Funkcjonalnego 2035+ oraz nadzoru postępu prac nad dokumentem. W listopadzie 2024 roku podpisano umowę z Wykonawcą na opracowanie wymienionego dokumentu. W 2025 roku trwały prace dotyczące części diagnostycznej i części strategicznej. Dokument otrzymał pozytywną ocenę oddziaływania na środowisko, a następnie został przyjęty przez Rady Miast, Gmin i Powiatów wszystkich samorządów zrzeszonych w SMB.

8. W 2023 Stowarzyszenie Metropolia Bydgoszcz, decyzją rady metropolii podjęła przystąpieniu Stowarzyszenia Polska Sieć „Energie Cities” z siedzibą w Krakowie. Celem członkostwa jest wymiana doświadczeń i współpraca (w tym międzynarodowa) w zakresie efektywności energetycznej, inwestycji w odnawialne źródła energii oraz pozyskiwanie środków w tym obszarze. **Gmina Łabiszyn, uchwałą Nr VI/47/24 Rady Miejskiej w Łabiszynie z dnia 18 grudnia 2024 r. przystąpiła w charakterze członka zwyczajnego do Stowarzyszenia Gmin Polska Sieć „Energie Cities”.**

9. Miasto Bydgoszcz tworzy Bydgoską Grupę Zakupową, do której poza innymi podmiotami, należy część samorządów z terenu Stowarzyszenia Metropolia Bydgoszcz. Bydgoszcz, komunalne spółki, jednostki budżetowe, szpitale, część gmin tworzących Metropolię Bydgoszcz, a także inne samorzady wchodzące w skład Bydgoskiej Grupy Zakupowej wspólnie kupują gaz ziemny oraz energię elektryczną po uzyskanej w drodze przetargów atrakcyjnej cenie. W 2023 odbyły się przetargi na zakup gazu i energii elektrycznej dla członków grupy zakupowej. W grupie zakupowej na gaz znalazło się 9, a na energię elektryczną 11 samorządów spośród członków Stowarzyszenia Metropolia Bydgoszcz.

W roku 2025 r. w ramach Bydgoskiej Grupy Zakupowej przeprowadzono kolejne postępowania przetargowe na dostawy energii elektrycznej na 2026 r. oraz gaz na lata 2026-2027. W skład grupy weszło kilkanaście samorządów Metropolii Bydgoszcz (w tym gmina Łabiszyn) i tyle samo jednostek miejskich i spółek komunalnych z obszaru SMB.

10. W 2025 r. Zespół ds. Zarządzania Energią (ZZE) Urzędu Miasta Bydgoszczy we współpracy ze Związkiem Miast Polskich (ZPM) oraz Wojewódzkim Funduszem Ochrony Środowiska i Gospodarki Wodnej w Toruniu (WFOSiGW) prowadził szereg działań szkoleniowych skierowanych m.in. do członków Stowarzyszenia Metropolia Bydgoszcz.

W ramach projektu w grudniu 2024 r. oraz w I połowie 2025 r. Miasto Bydgoszcz przeprowadziło kilka bezpłatnych szkoleń i warsztatów, realizowanych dla wskazanych niżej grup:

- burmistrzowie/wójtowie/prezydenci i ich zastępcy ds. inwestycji/rozwoju lub energetycy miejscy;
- urzędnicy odpowiadający w urzędach za planowanie przestrzenne;
- urzędnicy odpowiadający za opiniowanie i wydawanie decyzji administracyjnych związanych z procesem inwestycji i funkcjonowania OZE na terenie gminy oraz biorący udział w przygotowaniu materiałów do wydania decyzji/opinii/zezwoleń/koncesji przez inne organy lub podmioty.

STRATEGIA ZINTEGROWANYCH INWESTYCJI TERYTORIALNYCH BYDGOSKIEGO OBSZARU FUNKCJONALNEGO 2030+

Strategia ZIT BydOF to podstawowy dokument o charakterze strategicznym i operacyjnym umożliwiający wdrażanie ZIT, a także określający ramy dla późniejszej realizacji przedsięwzięć. Strategia ZIT BydOF wskazuje: wizję rozwoju, cele strategiczne, priorytety rozwojowe, kierunki działań oraz zawiera listy projektów przewidzianych do realizacji w ramach alokacji ZIT w programie regionalnym Fundusze Europejskie dla Kujaw i Pomorza. Wyznaczone cele i kierunki wynikają z przeprowadzonej na potrzeby tego dokumentu diagnozy, wskazującej na najważniejsze problemy i wyzwania, na jakie należy odpowiedzieć na poziomie ZIT Bydgoskiego Obszaru Funkcjonalnego.

Nadrzędnym więc celem projektu Strategii ZIT BydOF jest podniesienie potencjału rozwojowego obszaru OF Bydgoszczy i upowszechnienie idei partnerstwa samorządów w celu rozwiązywania wspólnych problemów i skoordynowanego zaspakajania potrzeb mieszkańców MOF Bydgoszczy.

Jako wspólny cel zawiązanego partnerstwa, wskazano w projekcie Strategii ZIT BydOF: zacieśnianie współpracy i wzmacnianie powiązań Bydgoszczy i jej obszaru funkcjonalnego, uwzględniający zróżnicowane potencjały wszystkich samorządów obszaru BydOF oraz wzrost jakości życia mieszkańców Metropolii w oparciu o wspólną wizję rozwoju oraz spójne cele.

Misją Strategii ZIT BydOF jest wzmacnianie pola szans osobistej samorealizacji każdego mieszkańca obszaru poprzez rozwijanie Metropolii Bydgoszcz w sposób zrównoważony w oparciu o podejście zintegrowane.

Zasięg BydOF obejmuje 18 miast i gmin oraz 2 powiaty, które tworzą wspólnie SMB, a są to: Miasto Bydgoszcz, Powiat Bydgoski, Powiat Nakielski oraz gminy: Barcin, Białe Błota, Dąbrowa Chełmińska, Dobrcz, Kcynia, Koronowo, Łabiszyn, Mrocza, Nakło nad Notecią, Nowa Wieś Wielka, Osielesko, Pruszcz, Rojewo, Sicienko, Solec Kujawski, Szubin i Żnin.

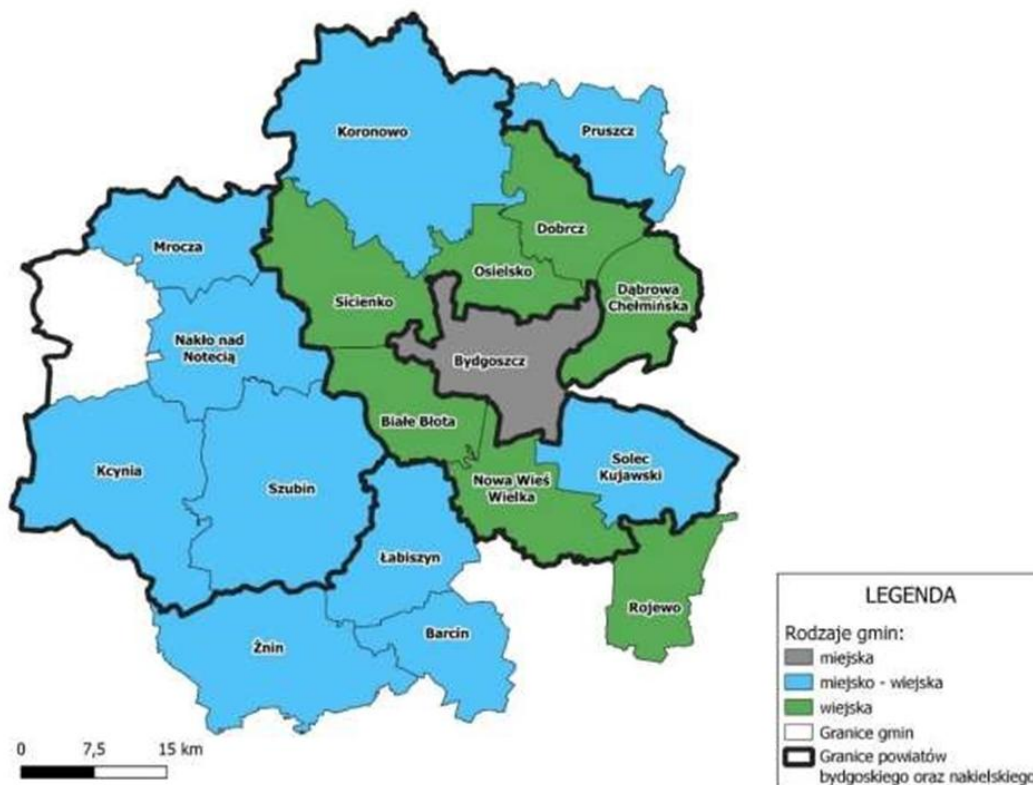

Alokacja z Programu FEdKP 2021-2027 przeznaczona na projekty ZIT BydOF wynosi 112 669 096 euro, a alokacja z Programu FEnIKS 2021-2027- 225 000 000 PLN

W ramach podstawowych projektów przewidzianych do realizacji w ramach Strategii ZIT BydOF gmina Łabiszyn będzie mogła starać się o wsparcie w projektach:

1. Modernizacja stacji uzdatniania wody w m. Nowe Dąbie, gmina Łabiszyn, źródło dofinansowania EFRR całkowita wartość projektu (euro) - 208 125 , dofinansowanie (euro) – 143 826, wkład własny (euro) - 64 299;
2. Modernizacja stacji ujęcia i uzdatniania wody w JabłóWKu, gmina Łabiszyn , źródło dofinansowania EFRR całkowita wartość projektu (euro) – 1 447 059, dofinansowanie (euro) – 1 000 000, wkład własny (euro) – 447 059.

Udział Gminy Łabiszyn w ZIT BydOF to szereg korzyści ponieważ zasada partnerstwa jest jedną z podstawowych zasad horyzontalnych, na których opiera się funkcjonowanie funduszy europejskich. Głównym celem partnerstwa jest poprawa efektywności i skuteczności wdrażania funduszy polityki spójności UE na lata 2021-2027. Partnerstwo stanowi element procesu budowy kultury dialogu społecznego oraz partycypacji społecznej. Wartość dodana z angażowania partnerów wynika z wkładu partnerów, gdyż dzięki ich wiedzy i doświadczeniu można zwiększyć efektywność działań oraz zapewnić większą przejrzystość w podejmowaniu decyzji.

W roku 2023 Gmina Łabiszyn złożyła wniosek na dofinansowanie Modernizacji stacji ujęcia i uzdatniania wody w JabłóWKu w ramach konkursu FEKP.02.10-IP.02-007/23 pochodzącego z Funduszy Europejskich dla Kujaw i Pomorza 2021-2027 Priorytet: 2 Fundusze europejskie dla czystej energii i ochrony zasobów

środowiska regionu, Działanie: 2.10 Efektywne gospodarowanie wodą do spożycia i poprawa jej jakości BydOF-IP. W 2024 roku rozpoczęto realizację zadania – planowane zakończenie 2026 r.

W latach **2021-2025** Gmina Łabiszyn przekazała z budżetu łącznie **240 216,50 zł** składek członkowskich.

Lp.		2021	2022	2023	2024	2025
1	LGD	29.907,00	29.907,00	40.580,00	40.516,00	40.540,00
2	ZIT	3.571,00	5.695,00	4.020,00	6.912,00	7.106,00
3	Metropolia Bydgoszcz	5.109,50	5.171,50	5.271,50	7.927,50	7.982,50

VIII. INNE ISTOTNE DZIAŁANIA BURMISTRZA

Burmistrz Łabiszyna jest członkiem następujących ciał konsultacyjnych:

- członek Zarządu Metropolii Bydgoszcz,
- członek komitetu sterującego ZIT BydOF,
- członek Rady Społecznej Samodzielnego Publicznego Zakładu Opieki Zdrowotnej – Przychodnia w Łabiszynie.

Działalność Urzędu Miejskiego w Łabiszynie

Wybrane zadania zrealizowane w Urzędzie Miejskim w Łabiszynie w 2025 roku

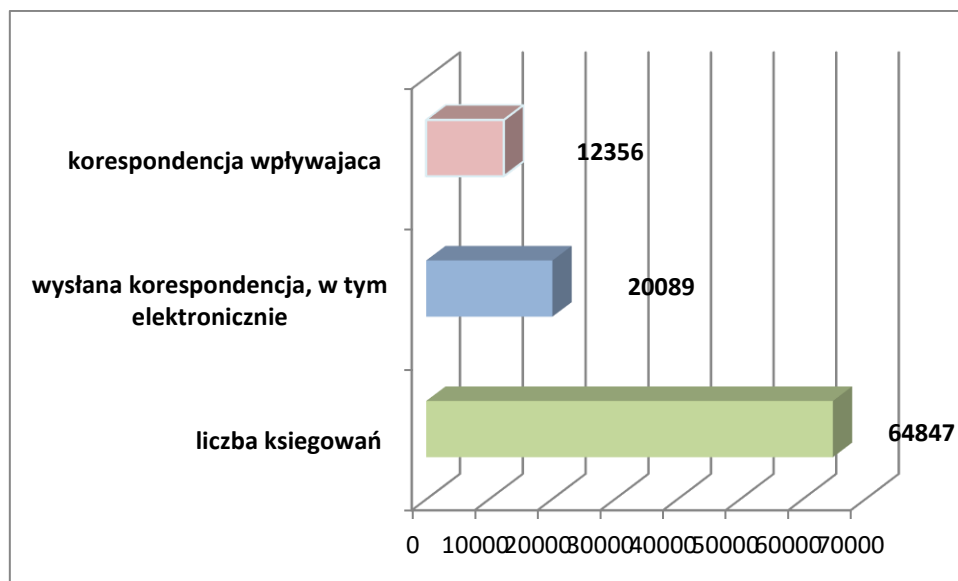

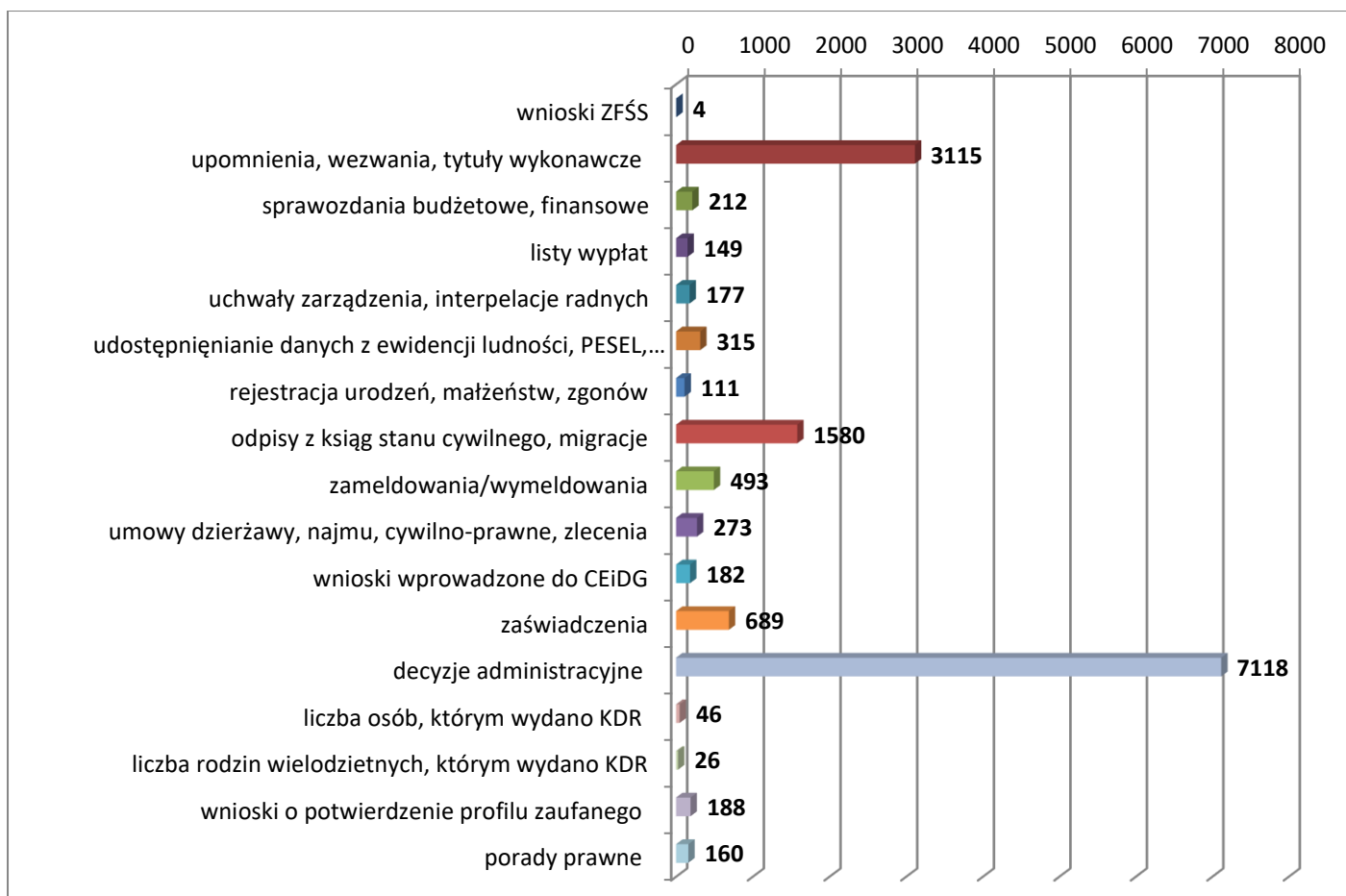

Analiza wydawanych decyzji administracyjnych w Urzędzie Miejskim w Łabiszynie w roku 2025

Decyzja administracyjna w sprawie	Liczba wydanych decyzji	Liczba wniesionych odwołań	Przyczyna odwołania
Referat Rolnictwa, Ochrony Środowiska i Gospodarki Nieruchomościami			
o środowiskowych uwarunkowaniach zgody na realizację przedsięwzięcia	13	0	
umarzająca postępowanie w sprawie określenia wysokości opłaty za gospodarowanie odpadami komunalnymi	0	0	
określenie wysokości opłaty za gospodarowanie odpadami komunalnymi	11	0	
rozgraniczanie nieruchomości	0	0	
usuwanie drzew i krzewów	8	0	
Referat Inwestycji i Gospodarki Mieszkaniowej			
o ustaleniu warunków zabudowy i zagospodarowania terenu w przypadku braku miejscowego planu zagospodarowania przestrzennego	817	4	- niezadowolenie z rozstrzygnięcia
o ustaleniu lokalizacji inwestycji celu publicznego w przypadku braku miejscowego planu zagospodarowania przestrzennego	8	0	
przeniesienie decyzji o warunkach zabudowy	126	0	
podział nieruchomości	84	0	

Referat Budżetu i Podatków			
Wymiaru podatku od nieruchomości, rolnego, leśnego i łącznego zobowiązania dla osób fizycznych	4859	0	
Wymiaru podatku od nieruchomości, rolnego i leśnego dla osób prawnych	163	0	
Dokonywania zwrotu podatku akcyzowego zawartego w cenie oleju napędowego wykorzystywanego do produkcji rolnej	490	0	
Odroczenia płatności lub rozłożenia na raty płatności podatku lub zaległości podatkowej oraz umarzanie zaległości podatkowej bądź odsetek odsetek za zwłokę i zwolnienia z podatku rolnego	19	1	- niezadowolenie z rozstrzygnięcia
Określenia zobowiązania podatkowego w podatku od środków transportowych	149	0	
Udzielenie ulgi inwestycyjnej w podatku rolnym	1	0	
Referat Organizacyjny i Spraw Obywatelskich			
Wymeldowanie w trybie administracyjnym	10	0	
Zameldowanie w trybie administracyjnym	0	0	
O odmowie udostępnienia danych osobowych	0	0	
Wydawanie, cofanie, wygaszanie i zmiany w zezwoleniach na sprzedaż napojów alkoholowych	77	0	
Stanowisko ds. drogowych i budowlanych			
zezwolenie na korzystanie z dróg w sposób szczególny (prowadzenie robót w pasie drogowym)	48	0	
zezwolenie na korzystanie z dróg w sposób szczególny (umieszczenie urządzenia w pasie drogowym)	48	0	
zezwolenie na korzystanie z dróg w sposób szczególny (lokalizacja nowego lub przebudowa istniejącego zjazdu z drogi publicznej)	5	0	
opinie w sprawie przebiegu dróg (uzgodnienie przebiegu trasy)	119	0	
Stanowisko ds. OC i zarządzania kryzysowego			
Przeznaczenia do wykonywania świadczeń rzeczowych na rzecz obrony	19	0	
Przeznaczenie do wykonania świadczeń osobistych na rzecz obrony	44	0	
Razem	7 118	5	

Zamówienia publiczne w 2025 roku

Informacje o postępowaniach o udzielenie zamówień publicznych przeprowadzonych na podstawie ustawy z dnia 11 stycznia 2019 Prawo zamówień publicznych.

POSTĘPOWANIA W RAMACH KTÓRYCH PODPISANO UMOWY W ROKU 2025

Lp.	Nazwa zamówienia	Rodzaj zamówienia	Tryb postępowania	Liczba ofert złożonych w postępowaniu	wartość podpisanej umowy (brutto)	Wykonawca z którymi podpisano umowy
1	Konserwację oświetlenia ulicznego na terenie gminy Łabiszyn w roku 2026	usługi	zamówienie z wolnej ręki	1	361 620,00 zł	ENEA Oświetlenie sp. z o.o. 71-080 Szczecin, ul. Ku Słońcu 34
2	Odbiór i zagospodarowanie odpadów komunalnych na terenie gminy Łabiszyn w latach 2026-2027	usługi	przetarg nieograniczony	2	12 762 770,07 zł	Zakład Oczyszczania Miasta Sp. z o.o. 58-100 Świdnica ul. Metalowców 4
3	Kredyt długoterminowy na spłatę wcześniej zaciągniętych zobowiązań z tytułu kredytów i emisji obligacji przez Gminę Łabiszyn oraz pokrycia deficytu budżetu w 2025r.	usługi	tryb podstawowy z możliwością negocjacji	4	917 332,39 zł	Bank Spółdzielczy w Żninie, 88-400 Żnin ul. 700-lecia 41
4	Modernizacja drogi w Jeżewie na działkach nr 226, 218, 219	roboty budowlane	tryb podstawowy z możliwością negocjacji	6	634 846,17 zł	PRD "INODROG" Sp. z o.o. 88-100 Inowrocław ul. Budowlana 38
5	Modernizacja drogi Ostatkowo - Kłotyldowo w km od 2+000 do km 3+591 w ramach zadania pn. Remont drogi gminnej nr 130103C Ostatkowo-Kłotyldowo na działkach 224, 219/5, 235, 73/1, 73/2, 287/2, 255	roboty budowlane	tryb podstawowy z możliwością negocjacji	4	695 681,24 zł	Gabrodrog Sp. Z o. o. Bożejewice 3, 88-400 Żnin
6	Modernizacja drogi Ostatkowo - Kłotyldowo w km 0+000 do km 2+000	roboty budowlane	tryb podstawowy z możliwością negocjacji	8	825 517,58 zł	Gabrodrog Sp. Z o. o. Bożejewice 3, 88-400 Żnin
7	Budowa placu zabaw w Lubostroniu na dz. nr 30/44	roboty budowlane	zamówienie z wolnej ręki	1	380 000,00 zł	ATUT Plac Zabaw Sp. z o. o. ul. Leśmiana 5, 60-050 Mosina
8	Świadczenie usług cateringu dla dzieci uczęszczających do Przedszkola Miejskiego im. Juliana Tuwima w Łabiszynie.	usługi	tryb podstawowy z możliwością negocjacji	1	737 462,30 zł	Przedsiębiorstwo Wielobranżowe Ewa Nowak, 89-210 Plac1000-lecia 1
9	Budowa Świetlicy w Ostatkowie	Roboty budowlane	tryb podstawowy z możliwością negocjacji	4	766 061,90 zł	Przedsiębiorstwo Handlowo-Usługowo-Remontowe Sebastian Sudak, 89-210 Łabiszyn, Wyreba 16

Urząd Stanu Cywilnego

W 2025 roku udzielono 28 ślubów cywilnych, w tym 8 poza lokalem oraz 19 konkordatowych.

Rodzaj zadania	Liczba czynności w 2025
Sporządzanie aktów stanu cywilnego (urodzenia, małżeństwa, zgonu) w trybie zwykłym i trybie szczególnym	111
Wydawanie odpisów aktów stanu cywilnego (skróconych, zupełnych, na drukach wielojęzycznych)	1171
Wydawanie zaświadczeń, zezwoleń oraz przyjmowanie oświadczeń	31
Migracja aktów do Rejestru Stanu Cywilnego	409
Wydawanie decyzji w sprawie imion i nazwisk	3

Dowody osobiste

Rodzaj zadania	Liczba czynności w 2025
Wydawanie dowodów osobistych	1277
Przyjmowanie zgłoszeń o utracie lub uszkodzeniu dowodu osobistego	69
Unieważnianie dowodu osobistego w Rejestrze Dowodów Osobistych (RDO) w tym zrealizowane zlecenia unieważnienia dowodu osobistego na skutek zmiany danych oraz zlecenia odrzucone	1174
Zastrzeżenie oraz cofanie zastrzeżenia numeru PESEL	188

Ewidencja ludności

Rodzaj zadania	Liczba czynności w 2025
Zameldowania, wymeldowania, zgłoszenia wyjazdu na pobyt czasowy, stały, zgłoszenia powrotu z pobytu czasowego	507
Usuwanie niezgodności w rejestrze PESEL i zmiana numeru PESEL	398

Udostępnianie danych z rejestru mieszkańców (RM) oraz rejestru zamieszkania cudzoziemców (RZC) oraz Udostępnianie danych z Rejestru Dowodów Osobistych oraz dokumentacji związanej z dowodami osobistymi	75
Wydawanie Zaświadczeń zawierających pełny wykaz danych osoby, której wniosek dotyczy, z rejestru mieszkańców (RM) oraz rejestru zamieszkania cudzoziemców (RZC) oraz wydawanie zaświadczeń z RDO zawierających pełny wykaz danych osoby, której wniosek dotyczy	136
Wpisy do Centralnego Rejestru Wyborców	6

IX. CZĘŚĆ ANALITYCZNA (DZIAŁANIA PROWADZONE W 2025 ROKU)

9.1. REALIZACJA KLUCZOWYCH INWESTYCJI, REMONTÓW I BIEŻĄCEGO UTRZYMANIA

Nazwa zadania	Koszty
Rozbudowa sieci wodociągowej na terenach wiejskich	202 762,44 zł
Modernizacja Stacja Ujęcia i Uzdatniania Wody w Jabłówku	3 782 668,71 zł
Remont drogi gminnej nr 130103C Ostatkowo-Klotyldowo na działkach 224, 219/5, 235, 73/1, 73/2, 287/2, 255 w obrębie ewidencyjnym Ostatkowo, gm. Łabiszyn	1 272 758,22 zł
Modernizacja drogi gminnej w Smerzynie	883 235,46 zł
Modernizacja drogi w Jeżewie na działkach nr 226, 218, 219	679 979,97 zł
Modernizacja drogi w Załachowie na działkach nr 389/7 i 411/3	159 983,28 zł
Zakup ciągnika	111 069,00 zł
Modernizacja budynku komunalnego w Łabiszynie ul. Rynkowa 3	137 490,00 zł
Modernizacja dachu i elewacji wraz z dociepleniem budynku komunalnego ul. 11-go Stycznia 18	69 537,45 zł
Modernizacja dachu i elewacji wraz z dociepleniem budynku komunalnego ul. Nowy Rynek 22	70 577,76 zł
Zakup namiotu ratowniczego pneumatycznego z wyposażeniem, 2 szt. przyczep do transportu wody i urządzenia do konfekcjonowania wody pitnej umożliwiające pakowanie i dystrybucję wody w sytuacjach kryzysowych.	345 160,00 zł
Zakup sprzętu dla OSP	10 300,00 zł
Modernizacja bieżni stadionu lekkoatletycznego wraz z budową dróg dojazdowych, chodników, parkingu i ścieżek na terenie Parku Miejskiego w Łabiszynie	1 358 045,73 zł
Modernizacja parkingu przy Zespole Szkół w Łabiszynie ul. Nadnotecka	211 549,17 zł
Modernizacja dachu Szkoły Podstawowej w Łabiszynie przy ul. Poznańskiej	359 491,30 zł
Modernizacja parkingu przy Zespole Szkół w Lubostroniu	127 401,79 zł

Zakup łodzi ratowniczej UNIBOOT dla OSP Łabiszyn.	45 358,58 zł
Budowa kanalizacji sanitarnej w południowej części Łabiszyna	1 681 209,79 zł
Zakup i montaż lamp drogowych	162 420,00 zł
Boisko do piłki plażowej na Stadionie Miejskim	37 759,56 zł
Budowa wielofunkcyjnego placu zabaw wraz z zapleczem sanitarnym w Lubostroniu	381 750,00 zł
Renowacja zabytkowego kościoła w m. Jabłówko	306 122,00 zł
Prace remontowo-konserwatorskie ogrodzenia cmentarza parafialnego z XVIII/XIX w. w Łabiszynie	260 204,00 zł
Modernizacja ciągu sanitarnego w Świetlicy Wiejskiej w Jabłowie Pałuckim	65 268,03 zł
Budowa świetlicy w Ostatkowie wraz z zagospodarowaniem terenu (inwestycja 2-letnia)	425 613,57 zł



Modernizacja Stacji Uzdatniania Wody w Jabłówku – stan przed realizacją inwestycji

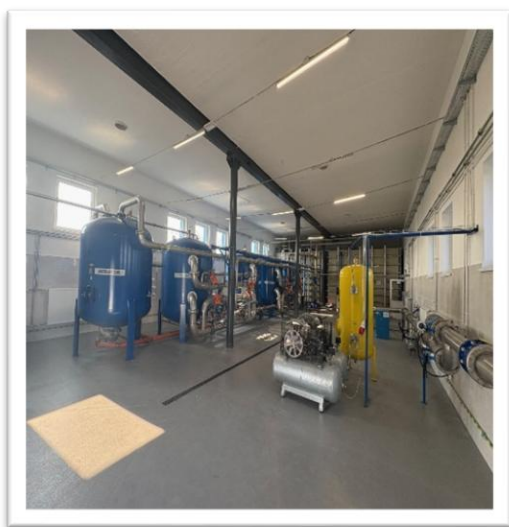
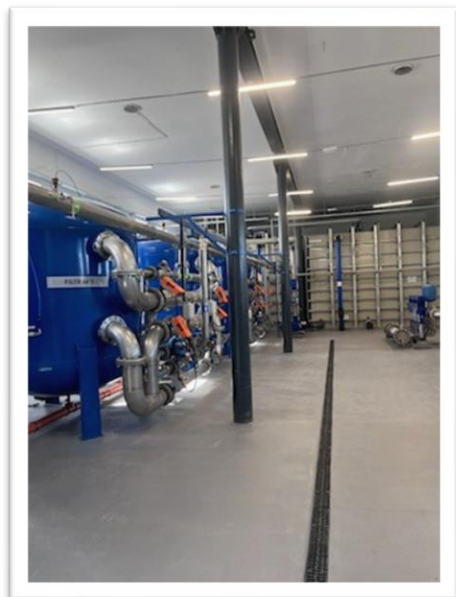

Modernizacja Stacji Uzdatniania Wody w JabłóWKu – stan po realizacji inwestycji

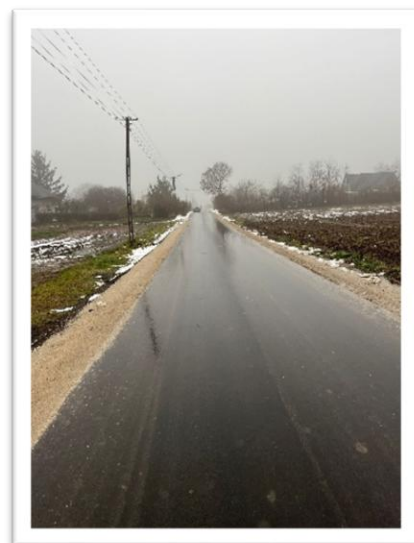
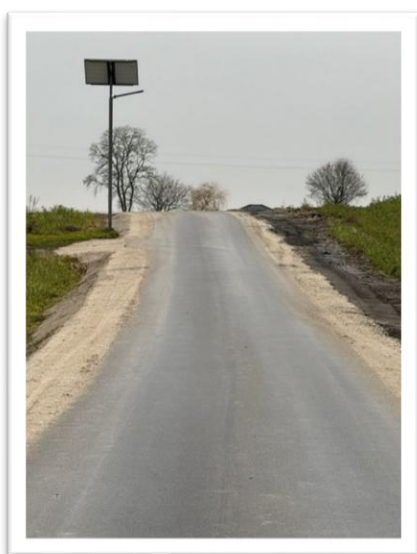

Modernizacja drogi w Jezewie



Modernizacja drogi Ostatkowo-Klotyldowo

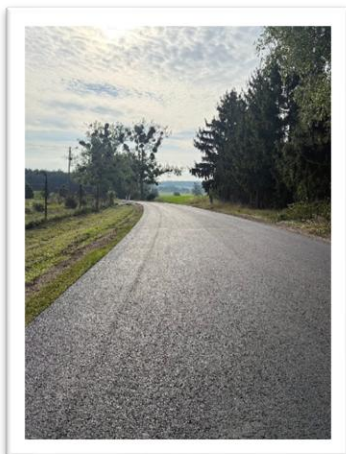

Modernizacja drogi w Smerzynie



Remont mostu – Prądky/Władysławowo



Modernizacja budynku komunalnego przy ulicy Rynkowej 3



Modernizacja budynku komunalnego przy ulicy 11-stycznia 18

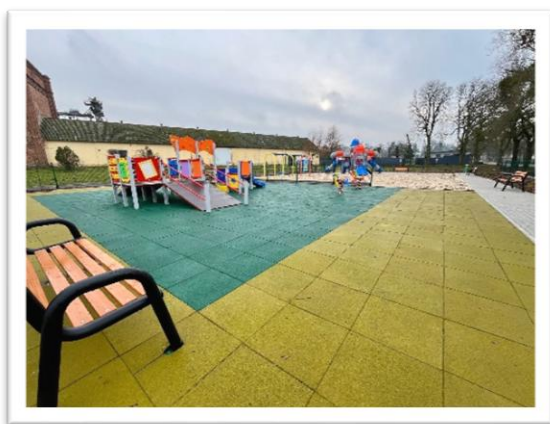

Budowa placu zabaw w Lubostroniu



Modernizacja bieżni stadionu lekkoatletycznego wraz z budową dróg dojazdowych, chodników, parkingu i ścieżek na terenie Parku Miejskiego w Łabiszynie



Boisko do piłki plażowej na Stadionie Miejskim w Łabiszynie



Modernizacja dachu Szkoły Podstawowej w Łabiszynie przy ul. Poznańskiej



Budowa Świetlicy w Ostatkowie wraz z zagospodarowaniem terenu (kontynuacja zadania w 2026 roku)



Beczki do wody



Paczkowaczka do wody

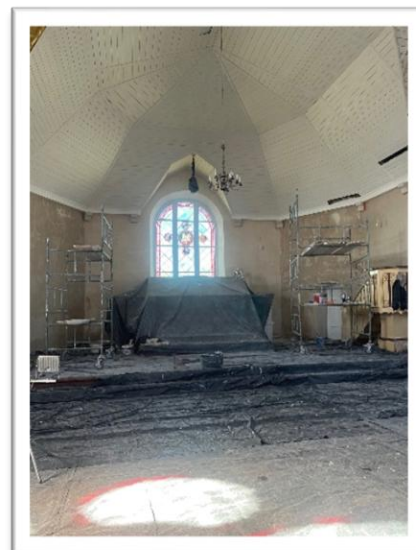

Renowacja zabytkowego kościoła w Jabłównku



Prace remontowo-konserwatorskie ogrodzenia cmentarza parafialnego z XVIII/XIX wieku w Łabiszynie

9.2. INFORMACJA O ZŁOŻONYCH PROJEKTACH

Fundusze Europejskie na Rozwój Cyfrowy 2021-2027 (FERC)

Priorytet II: Zaawansowane usługi cyfrowe

Działanie 2.2. – Wzmocnienie krajowego systemu cyberbezpieczeństwa

konkurs grantowy w ramach Projektu grantowego „Cyberbezpieczny Samorząd” o numerze FERC.02.02-CS.01-001/23

W roku 2024 w ramach konkursu grantowego Cyberbezpieczny Samorząd – wnioskowano o **850 000,00 zł**. Celem projektu jest zwiększenie stopnia cyfryzacji wnioskodawcy w zakresie rozwiązań z zakresu cyberbezpieczeństwa. Efektem realizacji projektu będzie wzmocnienie odporności oraz zdolności do skutecznego zapobiegania i reagowania na incydenty w systemach informatycznych. Cel projektu jest zgodny z celami programu czyli między innymi czerpanie korzyści z cyfryzacji dla obywateli, przedsiębiorstw, organizacji badawczych i instytucji publicznych: projekt bezpośrednio przez zakup i wdrożenie rozwiązań cyfrowych (co jest przedmiotem projektu) umożliwi wnioskodawcy (a pośrednio również obsługiwanym przez wnioskodawcę interesantom/obywatelom) czerpanie korzyści z cyfryzacji. Zakres projektu jest zgodny z opisem działania 2.2 FERC: „Interwencja obejmie inwestycje zwiększające poziom bezpieczeństwa informacji poprzez wzmacnianie odporności oraz zdolności do skutecznego zapobiegania i reagowania na incydenty w systemach informacyjnych państwa oraz podmiotów mających kluczowe znaczenie dla gospodarki” projekt poprzez zakupy i wdrożenia zwiększające poziom bezpieczeństwa informacji bezpośrednio wpisuje się w typy projektów do realizacji w ramach działania 2.2 FERC. Miarą osiągnięcia efektów i celów projektu będą m.in. nw. wskaźniki:

- 1) Liczba pracowników IT podmiotów wykonujących zadania publiczne objętych wsparciem szkoleniowym;
- 2) Liczba pracowników podmiotów wykonujących zadania publiczne nie będących pracownikami IT, objętych wsparciem szkoleniowym;
- 3) Liczba systemów służących zwiększeniu poziomu bezpieczeństwa informacji;
- 4) Liczba podmiotów wspartych w zakresie cyberbezpieczeństwa w ramach JST;
- 5) Liczba JST wspartych w zakresie cyberbezpieczeństwa;
- 6) Liczba podmiotów wspartych w zakresie cyberbezpieczeństwa.

W ramach projektu przeanalizowano potrzeby w zakresie cyfryzacji Urzędu Miejskiego w Łabiszynie (dalej: UM) i jego jednostek organizacyjnych, które nie posiadają osobowości prawnej (zwane dalej JO): Zakładu Wodociągów i Kanalizacji w Łabiszynie (ZWK), Miejskiego Zespołu Oświaty (MZO), Miejskiego Ośrodka Pomocy Społecznej (MOPS), Zespołu Szkół w Łabiszynie (ZS) w tym zwiększenia poziomu bezpieczeństwa informacji w trzech obszarach: organizacyjnym, kompetencyjnym i technicznym. Analiza wskazała na potrzebę zrealizowania działań w 3 obszarach, w obszarze organizacyjnym: w zakresie systemu zarządzania

bezpieczeństwem informacji, prowadzenia regularnych audytów zgodności KRI/uoKSC, w obszarze kompetencyjnym: szkolenia z zakresu cyberbezpieczeństwa, szkolenia dla administratora IT; w obszarze technicznym: Zakup serwera, Zakup UPS, Zakup NAS, Zakup przełącznika sieciowego, Zakup UTM, Zakup oprogramowania do agregacji logów, Rozbudowanie systemu backup, Rozbudowa oprogramowania antywirusowego, Zakup oprogramowania do zarządzania bezpieczeństwem IT.

Opis zadań przedstawia się następująco:

Zad. 1. Wzmocnienie potencjału organizacyjnego (obszar organizacyjny). Wnioskodawca posiada wdrożone elementy SZBI, jednak nie uwzględnia on docelowego stanu systemu teleinformatycznego jednostki (tj. po realizacji projektu grantowego) oraz wymaga przeprowadzenia audytu pod kątem zgodności z aktualnie obowiązującymi normami. W ramach zadania przewidziano także usługi doradztwa technicznego stanowiące usługi wspomagające realizację projektu (W02). Zadanie będzie realizowane na rzecz UM i JO.

Zad. 2. Wzmocnienie potencjału kompetencji kadr (obszar kompetencyjny). Do tej pory szkolenia z zakresu cyberbezpieczeństwa były przeprowadzone głównie w zakresie własnym, a w opinii władz JST stan wiedzy pracowników w zakresie bezpieczeństwa informacji oraz zapobiegania i reagowania na incydenty bezpieczeństwa jest niewystarczający. Z kolei efektywne wdrożenie rozwiązań z zakresu cyberbezpieczeństwa w obszarze technicznym nie będzie możliwe bez podniesienia kompetencji administratora IT w tym zakresie. Dlatego też w ramach projektu zaplanowano zakup usług szkolenia z cyberbezpieczeństwa dla pracowników oraz zakup usług szkolenia administratora IT w zakresie wdrażanych rozwiązań, w tym specjalizowane szkolenia z zakresu poszczególnych produktów będących przedmiotem wdrożenia. Zadanie będzie realizowane na rzecz UM i JO.

Zad. 3. Wzmocnienie potencjału technicznego (obszar techniczny). Architektura serwerowa UM i JO jest w stanie wymagającym modernizacji (aktualnie ZS nie posiada serwera, a MOPS i MZO wykorzystuje zasoby serwerowe UM, natomiast UM posiada dwa serwery) i jest niewystarczająca do wdrażania systemów w zakresie cyberbezpieczeństwa i w związku z tym za niezbędne uznano zakup dodatkowych serwerów na potrzeby UM i JO - dzięki temu Wnioskodawca zrealizuje wymaganie bezpieczeństwa przez umożliwiając tworzenie środowiska do działania systemów informatycznych w zakresie cyberbezpieczeństwa oraz tworzenie kopii zapasowych i replikację danych na różnych systemach lub serwerach pozwalając na szybkie przywrócenie działania w przypadku awarii. Aktualnie UM i JO nie wykorzystują oprogramowania EDR, do zarządzania podatnościami, czy konsekwentnego szyfrowania danych i dysków, w konsekwencji, wykorzystując możliwości posiadanego oprogramowania antywirusowego planuje się zakupić i wdrożyć dodatkowe moduły.

Dla podniesienia potencjału technicznego UM i JO są zatem konieczne następujące działania:

1. Zakup serwera (5 szt.)
2. Zakup UPS (1 szt.)
3. Zakup NAS (4 szt.)
4. Zakup przełącznika sieciowego (4 szt.)
5. Zakup UTM (1 szt.)
6. Zakup oprogramowania do agregacji logów (1 szt.)
7. Rozbudowanie systemu backup (1 szt.)
8. Rozbudowa oprogramowania antywirusowego o funkcje XDR, szyfrowania danych, zarządzanie podatnościami (1 szt.)
9. Zakup oprogramowania do zarządzania bezpieczeństwem IT (DLP, monitoring zasobów, zarządzanie dostępem) (1 szt.)

W roku 2025 opracowano i przyjęto zarządzeniem Burmistrza Łabiszyna Nr 120.48.2025 z dnia 30 września 2025 r. dokumentację systemu zarządzania bezpieczeństwem informacji w Urzędzie Miejskim w Łabiszynie. Koszt opracowania przedmiotowej dokumentacji w ramach projektu wyniósł **53 689,50 zł**.

9.3. ROLNICTWO

Szczegółową strukturę użytkowania gruntów na terenie Gminy Łabiszyn przedstawiono w tabeli oraz zobrazowano na rycinie.

Tabela - Użytkowanie gruntów Gminy Łabiszyn

Użytki gruntowe	Powierzchnia [ha]	Udział
grunty orne	6 630,4	39,8%
lasy	5 472,8	32,9%
łąki trwałe	1 951,8	11,7%
pastwiska trwałe	857,3	5,2%
drogi	369,5	2,2%
nieużytki	361,2	2,2%
tereny mieszkaniowe	309,0	1,9%
grunty pod wodami płynącymi	171,9	1,0%
sady	156,7	0,9%
grunty pod rowami	113,3	0,7%
grunty zadrzewione i zakrzewione	68,6	0,4%
inne tereny zabudowane	45,1	0,3%
grunty pod wodami stojącymi	34,7	0,2%
tereny rekreacyjno-wypoczynkowe	26,2	0,2%
użytki ekologiczne	20,0	0,1%
grunty rolne zabudowane	14,5	0,1%
tereny przemysłowe	11,6	0,1%
grunty pod stawami	10,3	0,1%
zurbanizowane tereny niezabudowane	6,8	0,04%
użytki kopalne	6,2	0,04%
tereny różne	1,5	0,01%
grunty zadrzewione i zakrzewione na użytkach rolnych	0,9	0,01%
Łącznie	16 640,5	100,0%



Ryc. Użytkowanie gruntów Gminy Łabiszyn

Tabela - Bonitacja gleb ornych na terenie Gminy Łabiszyn

Klasy bonitacyjne		Powierzchnia [ha]	Udział
I	gleby orne najlepsze	0,0	0,0%
II	gleby orne bardzo dobre	2,3	0,03%
III A	gleby orne dobre	85,7	1,3%
III B	gleby orne średnio dobre	472,2	7,1%
IV A	gleby orne średniej jakości, lepsze	1 254,5	18,9%
IV B	gleby orne średniej jakości, gorsze	1 088,2	16,4%
V	gleby orne słabe	2 728,2	41,1%
VI	gleby orne najslabsze	999,3	15,1%
Łącznie		6 630,4	100,0%

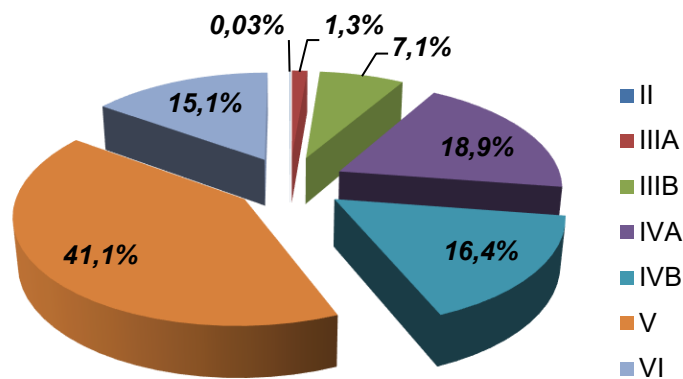

Wykres - Udział gleb ornych w poszczególnych klasach bonitacyjnych na terenie Gminy Łabiszyn

Z uwagi na zmieniający się klimat w ostatnich latach zaobserwowano w Polsce zwiększone występowanie niekorzystnych zjawisk atmosferycznych, które niewątpliwie wpływają na sytuację rolnictwa.

W 2025 roku na terenie Gminy Łabiszyn stwierdzono wystąpienie niekorzystnego zjawiska atmosferycznego - przymrozki wiosenne. Rolnicy, których gospodarstwa dotknięte zostały klęską mogli złożyć wnioski do Urzędu Miejskiego w Łabiszynie, **z terenu gminy Łabiszyn wpłynął 1 wniosek.**

Na terenie Gminy Łabiszyn - wg danych pozyskanych z Powszechnego Spisu Rolnego przeprowadzonego w 2020 roku - funkcjonuje **465 gospodarstw rolnych** (49 - Łabiszyn miasto, 416 – obszar wiejski).

Ponadto w związku z rozwojem budownictwa, zwłaszcza w północnej części gminy, zmniejsza się ilość użytków rolnych.

Na terenach ornych uprawiane są głównie: zboża ozime i kukurydza, a w mniejszym areale: zboża jare, rośliny okopowe, łąki i pastwiska.

W ostatnich latach rolnictwo w gminie – podobnie jak w całym regionie – przechodzi stopniową modernizację:

- rośnie znaczenie większych, bardziej wyspecjalizowanych gospodarstw,
- zwiększa się wykorzystanie nowoczesnego sprzętu i dopłat unijnych,
- część rolników rozwija przetwórstwo lub produkcję ekologiczną.

Przykładem jest ekologiczna produkcja trzody i przetwórstwo mięsne w firmie „**ROLMIĘS**” w **Łabiszynie Wsi**, jako jeden z pionierskich przykładów ekologicznego przetwórstwa w Polsce.

Produkcja roślinna w całości jest podporządkowana zwierzęcej. Rolnicy utrzymują się dzięki możliwości samodzielnego przetworzenia surowców mięsnych i detalicznej sprzedaży.

W 2002 r. firma została pierwszą w Polsce masarnią ekologiczną. Produkcja świń w rygorze „eko” różni się znacznie od konwencjonalnego utrzymania świń. Dłuższy jest tucz, większe zużycie paszy, zwierzęta przebywają w niewielkich stadach w dobrych warunkach fitosanitarnych w chlewniach z dostępem do wybiegów, a nawet pastwisk. Dzięki takim warunkom nie ma konieczności stosowania antybiotyków oraz innych leków.

Kolejnym przykładem nowoczesnego gospodarstwa wiejskiego, które łączy działalność rolniczą, przetwórstwo żywności oraz funkcje edukacyjne i turystyczne jest **Kozia Dolina w Ojrzanowie**. Gospodarstwo znajduje się na terenie gminy Łabiszyn, w powiecie żnińskim, na obszarze o tradycjach rolniczych i hodowlanych. Działalność Koziej Doliny wpisuje się w rozwijający się trend rolnictwa ekologicznego i produkcji lokalnej żywności wysokiej jakości.

Podstawą funkcjonowania gospodarstwa jest hodowla kóz mlecznych oraz produkcja wyrobów z mleka koziego. W gospodarstwie wytwarzane są między innymi: sery kozie świeże i dojrzewające, sery wędzone, twarożki, jogurty oraz inne produkty mleczne.

Produkcja prowadzona jest w niewielkiej skali, co pozwala zachować rzemieślniczy charakter wyrobów i kontrolę nad jakością produktów. Gospodarstwo stawia na naturalne metody produkcji oraz krótkie łańcuchy dostaw, sprzedając wyroby bezpośrednio klientom i odwiedzającym.

Kozia Dolina pełni również ważną funkcję edukacyjną i turystyczną. Organizowane są: warsztaty serowarskie, zajęcia edukacyjne dla dzieci i młodzieży, spotkania promujące zdrowe żywienie i lokalną żywność, możliwość bezpośredniego kontaktu ze zwierzętami gospodarskimi.

Dzięki temu gospodarstwo przyczynia się do popularyzacji wiedzy o rolnictwie, hodowli zwierząt oraz tradycyjnych metodach przetwarzania żywności.

Kozia Dolina stanowi przykład dywersyfikacji działalności rolniczej. Gospodarstwo nie ogranicza się wyłącznie do produkcji surowca rolnego, lecz rozwija własne przetwórstwo i działalność usługową. Takie podejście: zwiększa dochodowość gospodarstwa, wspiera rozwój przedsiębiorczości na obszarach wiejskich, promuje produkty regionalne, wzmacnia lokalną tożsamość i markę regionu.

Działalność gospodarstwa wpisuje się w współczesne kierunki rozwoju obszarów wiejskich, oparte na ekologii, jakości żywności i turystyce wiejskiej.

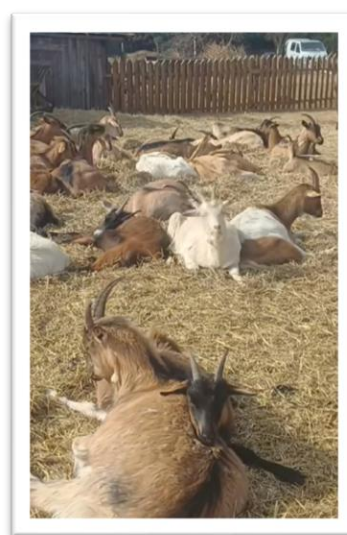

Następnym przykładem dywersyfikacji działalności rolniczej jest **Farma Dyniowa w Obórzni**, jako wzór nowoczesnego gospodarstwa rolnego łączącego tradycyjną produkcję rolną z działalnością turystyczną, edukacyjną i promocyjną. Gospodarstwo specjalizuje się przede wszystkim w uprawie dyni oraz organizacji sezonowych atrakcji jesiennych, które przyciągają mieszkańców regionu oraz turystów z województwa kujawsko-pomorskiego. To sezonowe gospodarstwo rodzinne, w ostatnich latach stało się jedną z bardziej rozpoznawalnych atrakcji jesiennych w regionie Pałuk i okolic Bydgoszczy.

Podstawową działalnością Farmy Dyniowej jest uprawa wielu odmian dyni. Produkowane są zarówno dynie konsumpcyjne, jak i dekoracyjne wykorzystywane w aranżacjach jesiennych oraz wydarzeniach tematycznych. Gospodarstwo rozwija działalność sezonową skoncentrowaną głównie na okresie jesiennym.

W gospodarstwie uprawiane są różnorodne odmiany dyni pochodzące z różnych części świata, co zwiększa atrakcyjność oferty i umożliwia promocję mniej znanych gatunków roślin użytkowych. Poza dyniami gospodarstwo prowadzi także sprzedaż innych warzyw sezonowych.

Istotnym elementem działalności jest bezpośredni kontakt producenta z konsumentem, charakterystyczny dla krótkich łańcuchów dostaw żywności. Sprzedaż prowadzona jest głównie bezpośrednio na terenie gospodarstwa.

Farma Dyniowa pełni ważną funkcję turystyczną i rekreacyjną. Działalność ta wpisuje się w rozwijający się model tzw. „rolnictwa doświadczeń”, w którym gospodarstwo oferuje nie tylko produkty rolne, ale również usługi związane z rekreacją, edukacją i spędzaniem wolnego czasu na obszarach wiejskich. Farma przyciąga rodziny z dziećmi, szkoły oraz osoby zainteresowane wypoczynkiem poza miastem. Dzięki temu zwiększa atrakcyjność turystyczną gminy Łabiszyn i regionu Pałuk.

Ważnym aspektem działalności Farmy Dyniowej jest edukacja ekologiczna i rolnicza. Gospodarstwo umożliwia odwiedzającym: poznanie różnych odmian dyni, zapoznanie się z procesem uprawy roślin, kontakt z tradycyjnym gospodarstwem wiejskim oraz promowanie zdrowego żywienia i produktów lokalnych. Takie działania zwiększają świadomość społeczną dotyczącą rolnictwa oraz znaczenia lokalnej produkcji żywności.

Farma Dyniowa w Obórzni stanowi przykład nowoczesnego gospodarstwa rolnego skutecznie łączącego produkcję roślinną z działalnością turystyczną, edukacyjną i promocyjną. Dzięki wykorzystaniu potencjału lokalnego rolnictwa oraz rosnącego zainteresowania agroturystyką gospodarstwo przyczynia się do rozwoju społeczno-gospodarczego gminy Łabiszyn oraz promocji regionu Pałuk. Działalność Farmy Dyniowej pokazuje, że współczesne gospodarstwo rolne może pełnić wiele funkcji jednocześnie i stać się ważnym elementem lokalnej przedsiębiorczości oraz rozwoju obszarów wiejskich.

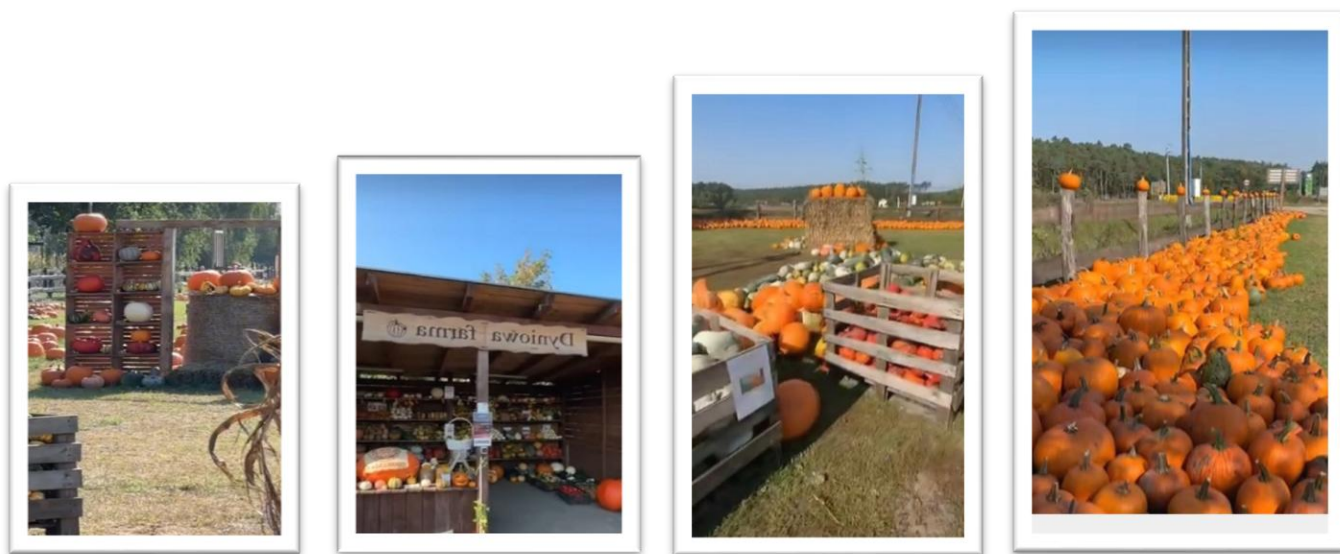

W latach 2019–2025 na terenie gminy Łabiszyn następował stopniowy **rozwój wykorzystania instalacji fotowoltaicznych w gospodarstwach rolnych**. Inwestycje były realizowane głównie w celu ograniczenia kosztów energii elektrycznej oraz zwiększenia niezależności energetycznej gospodarstw. Rozwój ten wspierany był m.in. poprzez możliwość korzystania z ulg z tytułu poniesionych wydatków na zakup i montaż instalacji fotowoltaicznych.

W analizowanym okresie z ulgi skorzystały **23 gospodarstwa rolne**. Świadczy to o rosnącym zainteresowaniu odnawialnymi źródłami energii oraz modernizacją gospodarstw rolnych na terenie gminy.



9.4. ŁOWISKO – ŻWIROWNIA ŁABISZYN

Gmina Łabiszyn nie przedłużyła dzierżawy PZW i przejęła zarząd nad zbiornikiem wodnym, zlokalizowanym w sąsiedztwie miasta Łabiszyn.

W 2025 roku wprowadzono opłatę za wydanie zezwolenia na amatorski połów ryb na obszarze zbiornika wodnego „Żwirownia Łabiszyn”, w wysokości 100 zł na rok.

W związku z powyższym, **wydano 102 zezwolenia** uprawniające do amatorskiego połowu ryb, w tym 9 zezwoleń dla nieletnich uprawniających do bezpłatnego amatorskiego połowu ryb.

Koszty związane z organizacją i zagospodarowaniem terenu łowiska, poniesione w 2025 r.:

- wpływy z opłaty za wydane zezwolenia 9 300 zł;
- zarybianie zbiornika - 3 790,00 zł.



9.5. DZIAŁALNOŚĆ GOSPODARCZA - OBSŁUGA

W Gminie Łabiszyn odbywa się obsługa wniosków o wpis do Centralnej Ewidencji i Informacji o Działalności Gospodarczej (CEIDG). Przedsiębiorcy uzyskują szczegółowe informacje i pomoc przy wypełnianiu wniosków.

Zgodnie z danymi z CEIDG na dzień 31.12.2025 r. główne miejsce wykonywania działalności gospodarczej na terenie gminy Łabiszyn ma 666 podmiotów.

W 2025 r. do Urzędu Miejskiego w Łabiszynie wpłynęły łącznie 182 wnioski o wpis do CEIDG, w tym:

- 30 wniosków o założenie działalności gospodarczej,
- 69 wniosków o zmianę wpisu dotyczącego prowadzonej działalności,
- 41 wniosków o zawieszenie wykonywania działalności,

- 24 wnioski o wznowienie wykonywania działalności,
- 18 wniosków o zaprzestanie wykonywania działalności.

Dane te należy traktować podglądowo, ponieważ przedsiębiorcy posiadający profil zaufany i konto na biznes.gov.pl operacji na wpisie mogą dokonywać samodzielnie bez konieczności wizyty w urzędzie.

Podmioty gospodarcze funkcjonujące na terenie gminy Łabiszyn to przede wszystkim małe i średnie przedsiębiorstwa oraz zakłady rodzinne.

Najczęściej deklarowanymi rodzajami przeważającej działalności są:

- transport drogowy towarów,
- konserwacja i naprawa pojazdów samochodowych, z wyłączeniem motocykli,
- roboty budowlane związane ze wznoszeniem budynków mieszkalnych i niemieszkalnych,
- fryzjerstwo i pozostałe zabiegi kosmetyczne,
- wykonywanie pozostałych robót budowlanych wykończeniowych,
- sprzedaż detaliczna prowadzona w niewyspecjalizowanych sklepach z przewagą żywności, napojów i wyrobów tytoniowych,
- wykonywanie instalacji wodno-kanalizacyjnych, ciepłych, gazowych i klimatyzacyjnych,
- naprawa i konserwacja maszyn,
- wykonywanie konstrukcji i pokryć dachowych,
- wykonywanie instalacji elektrycznych.

Dominującą działalnością są usługi związane z budownictwem oraz transport drogowy.

9.6. ROZWÓJ BUDOWNICTWA MIESZKANIOWEGO

Na terenie gminy Łabiszyn od kilku lat bardzo intensywnie rozwija się budownictwo jednorodzinne i wielorodzinne. O dynamice rozwoju budownictwa świadczą poniższe dane:

Budownictwo jednorodzinne:

W 2025 roku wydano łącznie **817 decyzji** o warunkach zabudowy z przeznaczeniem pod zabudowę mieszkaniową, usługową, gospodarczą, magazynową i zagrodową.

Ponadto wydano **432 zaświadczenia** o przeznaczeniu nieruchomości w miejscowych planach zagospodarowania przestrzennego, które przez wnioskodawców zostały przedłożone u notariuszy, w bankach, w biurach geodezyjnych.

W 2025 r. nadano **116 numerów porządkowych** nieruchomości.

9.7. ŚWIATŁOWÓD

W gminie Łabiszyn realizowana jest inwestycja związana z budową sieci światłowodowej obejmującej zarówno miasto, jak i okoliczne miejscowości. Inwestorem oraz operatorem przedsięwzięcia jest Elbonet Tucholski Senger, natomiast podwykonawcą robót została firma Fibrain.

Projekt przewiduje podłączenie około 2150 budynków na terenie gminy Łabiszyn oraz części gmin sąsiednich: Barcin, Gąsawa i Żnin. Łączna wartość inwestycji wynosi ok. 11,8 mln zł, z czego ponad 10,6 mln zł stanowi dofinansowanie ze środków Unii Europejskiej w ramach Krajowego Planu Odbudowy i Zwiększania Odporności (KPO).

Inwestycja pozwoli mieszkańcom oraz instytucjom korzystać z szybkiego internetu, telewizji i telefonii.

Projekt budowy sieci światłowodowej na terenie gminy Łabiszyn jest realizowany etapowo od 2024 roku. Zasadnicze roboty budowlane i montażowe prowadzone były w roku 2025.

Realizacja inwestycji wymaga stałej współpracy pomiędzy wykonawcą, gminą, zarządcami dróg i gestorami infrastruktury technicznej, w szczególności licznych uzgodnień administracyjnych oraz technicznych:

- korzystania z pasa dróg gminnych,
- prowadzenia infrastruktury wzdłuż dróg publicznych,
- podwieszania kabli światłowodowych na istniejących słupach energetycznych,
- uzyskania zgód właścicieli nieruchomości prywatnych na przeprowadzenie sieci przez działki.

W ramach przedsięwzięcia wykorzystywane są zarówno technologie doziemne, jak i napowietrzne — z użyciem istniejącej infrastruktury słupowej, co pozwala ograniczyć zakres robót ziemnych oraz zmniejszyć ingerencję w pas drogowy. Podobne rozwiązania są standardowo stosowane w projektach współfinansowanych ze środków unijnych dotyczących likwidacji tzw. „białych plam” internetowych.

9.8. OŚWIATA I EDUKACJA

Działalność oświatowa na terenie Gminy Łabiszyn realizowana jest poprzez placówki, dla których organem prowadzącym jest Gmina Łabiszyn oraz przez Niepubliczny Zespół Szkolno – Przedszkolny w Nowym Dąbiu. W zakresie szkolnictwa ponadpodstawowego działalność oświatowa prowadzona jest przez Zespół Szkół Branżowych i Ogólnokształcących w Łabiszynie, dla którego organem prowadzącym jest Starostwo Powiatowe w Żninie.

PLACÓWKI PUBLICZNE

Placówki publiczne funkcjonują w ramach następującej struktury organizacyjnej:

- 1) Zespół Szkół w Łabiszynie, obejmujący:
 - Szkołę Podstawową,
 - Przedszkole Miejskie im. Juliana Tuwima.



- 2) Zespół Szkół w Lubostroniu, obejmujący:
 - Szkołę Podstawową, w tym:
 - Szkołę Filialną w Ojrzanowie,
 - Przedszkole.



PLACÓWKI NIEPUBLICZNE

Na terenie Gminy Łabiszyn funkcjonuje, prowadzony przez Stowarzyszenie „Mała Szkoła w Nowym Dąbiu”, Niepubliczny Zespół Szkolno – Przedszkolny w Nowym Dąbiu, w którego skład wchodzi jednostki:

- 1) Niepubliczna Szkoła Podstawowa na prawach szkoły publicznej, obejmująca strukturą organizacyjną klasy I-III
 - 2) ogólnodostępne Przedszkole Niepubliczne.
- Uczniowie Zespołu są głównie mieszkańcami sołectwa Nowe Dąbie.



LICZBA DZIECI, UCZNIÓW, NAUCZYCIELI I PRACOWNIKÓW NIEPEDAGOGICZNYCH W PLACÓWKACH OŚWIATOWYCH

L.P	Placówka	Liczba oddziałów	Liczba dzieci/uczniów	Liczba nauczycieli	Liczba pracowników niepedagogicznych
1.	Zespół Szkół w Łabiszynie: Szkoła Podstawowa Przedszkole	26 9	611 209	91	27
2.	Zespół Szkół w Lubostroniu: Szkoła Podstawowa Szkoła podstawowa Filialna w Ojrzanowie Przedszkole	9 5 2	167 51 42	39	14
3.	Niepubliczny Zespół Szkolno Przedszkolny w Nowym Dąbiu: Niepubliczne Przedszkole Niepubliczna Szkoła Podstawowa	2 3	41 21	13 (7,7 etatu)	4 (2,5 etatu)
	Ogółem	56	1142	143	45

NAUCZYCIELE – STOPNIE AWANSU ZAWODOWEGO

Placówka	Nauczyciel dyplomowany		Nauczyciel mianowany		Nauczyciel początkujący	
	2024	2025	2024	2025	2024	2025
Zespół Szkół w Łabiszynie	53	55	18	18	16	18
Zespół Szkół w Lubostroniu	28	28	5	7	6	4

UCZNIOWIE

Typ placówki	Liczba uczniów	
	2024	2025
Szkoły Podstawowe:	869 w tym:	850 w tym:
- w Łabiszynie	619	611
- w Lubostroniu	165	167
- Szkoła Filialna w Ojrzanowie z oddziałem „0”	60	51
- Niepubliczna Szkoła Podstawowa w Nowym Dąbju	25	21
Przedszkola:	314 w tym:	292 w tym:
- w Łabiszynie	225	209
- w Lubostroniu	50	42
- Niepubliczne przedszkole w Nowym Dąbju	39	41
Ogółem	1183	1142

Część dzieci zamieszkujących na terenie gminy uczęszcza do przedszkoli publicznych i niepublicznych poza terenem Gminy Łabiszyn. **Koszt uczęszczania dzieci do tych przedszkoli łącznie wyniósł w 2025 r. 640.553,88zł.**

UCZNIOWIE Z UKRAINY

W Gminie Łabiszyn w roku 2025 przebywało 10 uczniów z Ukrainy (7 w Łabiszynie, 3 w Lubostroniu). Wszyscy uczniowie z Ukrainy mieli możliwość korzystania z dodatkowej nauki języka polskiego. 4 uczniów otrzymało wsparcie w postaci stypendium szkolnego z Funduszu Pomocy. Uczniowie ukraińscy, którzy przybyli do Polski od 24 lutego 2022 roku zostali zarejestrowani w Systemie Informacji Oświatowej.

DOWOZY UCZNIÓW

Gmina zapewnia uczniom zamieszkałym w danym obwodzie szkolnym bezpłatny transport i opiekę w czasie przejazdu, czy też zwrot kosztów przejazdu środkami komunikacji publicznej. Łącznie dowożonych jest 407 dzieci i uczniów, co stanowi 35,5% ogólnego stanu. Porównywalnie w roku szkolnym 2024 dowożonych było 357 uczniów, co stanowiło 34,5% ich ogólnej liczby. W podziale na placówki wygląda to następująco:

Zespół Szkół w Łabiszynie		Zespół Szkół w Lubostroniu	
2024	2025	2024	2025
224	275	133	132

Gmina Łabiszyn zapewnia dostępność do edukacji uczniom niepełnosprawnym, którzy na zajęcia w Zespole Szkół w Łabiszynie oraz w Zespole Szkół Specjalnych w Żninie dowożeni są gminnym busem.

W roku 2025 ogólny koszt dowozu uczniów, łącznie z wynagrodzeniem opiekunów dowozów oraz kosztami użytkowania własnych samochodów IVECO i FORD, wyniósł 1.325.784,90 zł.

Uczniowie niepełnosprawni z naszej gminy, którzy uczęszczają do przedszkoli i szkół w innych miejscowościach dowożeni są przez rodziców, z którymi zawierane są umowy na zwrot kosztów przejazdu. Koszt realizacji tych umów w roku 2025 wyniósł łącznie 152.168,92 zł.

POMOC SOCJALNA DLA UCZNIÓW

Pomoc socjalna w postaci materialnej udzielana jest uczniom będącym mieszkańcami Gminy Łabiszyn i spełniającym określone kryterium dochodowe. Świadczenie realizowane jest w formie wypłaty stypendium szkolnego o charakterze socjalnym, zasiłku szkolnego, wyprawki szkolnej.

W Gminie Łabiszyn w roku 2025 pomoc otrzymało 35 uczniów, którzy łącznie otrzymali 28.000,00 zł. W podziale na szkoły przedstawia się to następująco:

TYP SZKOŁY	LICZBA UCZNIÓW
Zespół Szkół w Łabiszynie - szkoła podstawowa	16
Zespół Szkół w Lubostroniu	1
Niepubliczna Szkoła Podstawowa w Nowym Dąbiu	0
Szkoły Specjalne - szkoła podstawowa	0
Szkoły ponadpodstawowe	17
RAZEM :	34

Rządowy Program Wyprawka Szkolna realizowany poprzez dofinansowanie do zakupu podręczników szkolnych wyrównuje szanse edukacyjne oraz wspiera rozwój edukacyjny uczniów.

W roku 2025 programem objęto 834 uczniów, a łączna kwota dofinansowania zakupu podręczników wyniosła 78.429,04 zł. Natomiast wyprawką szkolną przewidzianą dla uczniów posiadających orzeczenie o potrzebie kształcenia specjalnego objęto 1 ucznia szkoły branżowej I stopnia.

PROGRAMY RZĄDOWE I PROJEKTY UNIJNE REALIZOWANE W SZKOŁACH

- Programy dla szkół: „Mleko i Owoce w szkole” i to programy kształtujące wśród uczniów trwałego nawyku spożywania zdrowej żywności;
- Program „Aktywna szkoła” – finansowany przez Ministerstwo Sportu – dodatkowe zajęcia sportowe dla uczniów;
- Laptop dla nauczyciela – w 2025 r. 19 nauczycieli otrzymało laptop;
- *Krajowy Plan Odbudowy i Zwiększania Odporności*- Nowe komputery przenośne (laptopy i laptopy przeglądarkowe) oraz tablety do dyspozycji uczniów;

Nazwa sprzętu	Szkoła podstawowa w Zespole Szkół w Łabiszynie		Szkoła podstawowa w Zespole Szkół w Lubostroniu Liczba		Szkoła filialna w Ojrzeńcu – Zespół Szkół w Lubostroniu Kwota		Razem kwota
	liczba	kwota	liczba	kwota	liczba	kwota	
Laptop	45	129.076,20	15	43.025,40	12	34.420,32	206.521,92
Laptop przeglądarkowy	13	21.106,80	5	8.118,00	0	0	29.224,80
Tablet	27	39.951,63	9	13.317,21	0	0	53.268,84
Razem		190.134,63		64.460,61		34.420,32	289.015,56

- *Kierunek Zawód* – dodatkowe zajęcia dla uczniów dotyczące wyboru kierunku kształcenia

POZIOM WYDATKÓW NA OŚWIATĘ

Wydatki w dziale OŚWIATA wyniosły 26.415.919,47 zł, w tym:

- Szkoły podstawowe 15.364.641,06 zł.
- Wychowanie przedszkolne i oddziały przedszkolne w szkole podstawowej 5.628.682,08 zł.
- Dotacje do szkół i przedszkoli niepublicznych 1.135.444,01 zł.
- Koszty zadań wymagających stosowania specjalnej organizacji nauki w przedszkolach i szkołach podstawowych 1.937.542,52 zł.

W Gminie Łabiszyn wydatki na oświatę i wychowanie stanowią:

- w 2024 r. 33,09 % wydatków budżetu gminy
- w 2025 r. 31,77 % wydatków budżetu gminy

PRZEDSZKOLA

Na terenie Gminy Łabiszyn funkcjonują dwa przedszkola wchodzące w skład Zespołów Szkół w Łabiszynie i Lubostroniu. Łącznie dysponują 250 miejscami; Łabiszyn – 200, Lubostroń – 50. Organizacyjnie w przedszkolach funkcjonuje łącznie 10 grup /Łabiszyn 8, Lubostroń 2/. Przedszkola zapewniają bezpłatny pobyt dzieci w przedszkolu przeznaczony na realizację podstawy programowej na poziomie 5 godzin dziennie. Pozostałe godziny są odpłatne. Od września 2024r. wprowadzono odpłatność za pobyt dzieci w przedszkolu. Zmiana sposobu odpłatności za pobyt dziecka w przedszkolu spowodowała znaczny spadek zapotrzebowania na sprawowanie opieki przedszkolnej na poziomie powyżej 5 godzin dziennie.

ŻŁOBEK GMINNY W ŁABISZYNIE

Gminy Żłobek w Łabiszynie jest jednostką budżetową Gminy Łabiszyn, powstał i funkcjonuje dzięki dofinansowaniu w ramach programu MALUCH+ 2022-2029. W ramach tego zadania utworzono 24 nowe, w pełni wyposażone, miejsca opieki nad dziećmi w wieku do lat 3 (zgodnie z ustawą o opiece nad dzieckiem do lat 3). Z uwagi na zwiększone zainteresowanie rodziców, w 2025 roku utworzono 6 dodatkowych miejsc, dlatego obecnie Żłobek dysponuje 30 miejscami dla dzieci.

Żłobek jest wpisany do Rejestru żłobków i klubów dziecięcych i jest publikowany na Portalu Informacyjno-Usługowym Emp@tia pod adresem:

<https://rejestrzlobkow.mpips.gov.pl:8443/lista/zk?nts=30419044>.

Żłobek zatrudnia dyrektora, 4 opiekunki, 3 woźne/pomoce opiekuna i 2 sprzątaczkę (po ½ etatu), a także w oparciu o umowę zlecenie pielęgniarkę i informatyka.

Podstawowa miesięczna opłata za pobyt dziecka (bez zniżek i bez wyżywienia) wynosi 1500 zł, pokrywana jest przez ZUS w ramach programu „Aktywny rodzic”, którego beneficjentami są rodzice dzieci korzystających z opieki żłobkowej. Rodzice ponoszą opłatę za wyżywienie w wysokości 15 zł za dzień. Posiłki dla dzieci zapewnia firma cateringowa Przedsiębiorstwo Wielobranżowe „EWA” Ewa Nowak z Łabiszyna.

W żłobku funkcjonują 2 grupy zbliżone wiekowo. Stały harmonogram dnia daje dzieciom poczucie bezpieczeństwa, a zmieniane w każdym tygodniu tematy aktywności dają szeroki wachlarz doświadczeń i stymulują rozwój maluchów. Praca żłobka opiera się na *Planie opiekuńczo-wychowawczo-edukacyjnym* zgodnie ze *Standardami opieki nad dziećmi do lat 3* i *Konwencją o Prawach Dziecka*.

POZIOM WYDATKÓW NA GMINNY ŻŁOBEK W ŁABISZYNIE

Rok budżetowy	Środki finansowe		
	Środki unijne „Maluch+” w zł	Dotacja z budżetu państwa „Maluch+” w zł	Dotacje inne
2025	198.681,75	42.086,25	795.137,96 – z budżetu gminy 127.351,88 – z Urzędu Wojewódzkiego

Całkowity koszt utrzymania Gminnego Żłobka w 2025r. – 1.163.257,84 zł. co stanowi 1,40 % budżetu gminy.

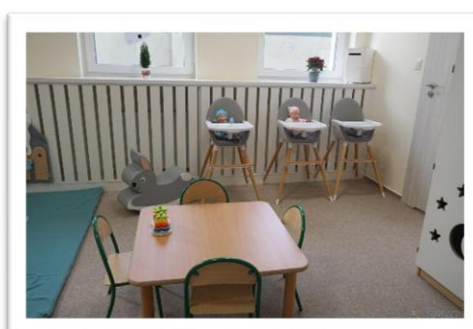
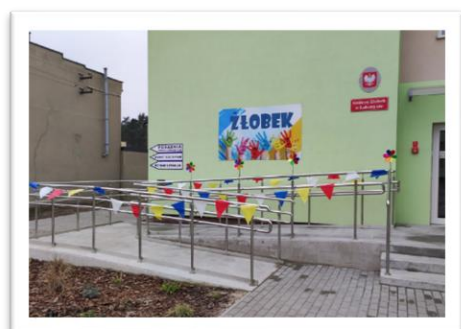

9.9. POMOC SPOŁECZNA

W 2025 roku z różnych form pomocy społecznej, udzielanej zgodnie z ustawą o pomocy społecznej korzystały 332 rodziny, o ogólnej liczbie osób w rodzinach 651. Wśród rodzin korzystających z pomocy 148 stanowią rodziny mieszkające na terenie wiejskim, co stanowi 45 % ogółu. 60 % wśród ogółu rodzin stanowią jednoosobowe gospodarstwa domowe (199 osób), a 27 % stanowią rodziny z dziećmi (91 rodzin). W ramach świadczeń pieniężnych z pomocy społecznej skorzystało 119 rodzin, a pomocy niefinansowej 245 rodziny.

2024		2025	
Liczba rodzin	Liczba osób w rodzinach	Liczba rodzin	Liczba osób w rodzinach
353	728	332	651

FORMA POMOCY	Liczba rodzin		Kwota	
	2024	2025	2024	2025
Zasiłek stały	60	50	492 305	512 128
Zasiłek okresowy	142	135	411 833	568 930
Zasiłki celowe	90	83	47 124	46 429
schronienie	6	4	61 580	47 221
Usługi opiekuńcze	40	53	352 494	479 251
Pobyty w domach pomocy społecznej	22	21	839 650	1 020 774
Sprawienie pogrzebu	3	4	8 236	10 529
Zasiłki celowe -zdarzenie losowe	4	3	3 700	6 000
Zasiłek celowy na pokrycie wydatków związanych z klęską żywiołową (zerwane dachy)	2	0	0	0

- zasiłki stałe i zasiłki okresowe oraz zasiłki celowe na pokrycie wydatków związanych z klęską żywiołową w całości finansowane są z dotacji z budżetu państwa, natomiast pozostałe świadczenia ujęte w tabeli finansowane są ze środków gminnych.

MOPS realizuje wypłaty **wynagrodzeń należnych opiekunom z tytułu sprawowania opieki, które przyznaje sąd**. Chodzi tutaj o opiekunów osób częściowo lub całkowicie ubezwłasnowolnionych, którym sąd przyzna wynagrodzenie z tytułu sprawowanej przez nich opieki.

W 2025r. tut. Ośrodek wypłacał takie wynagrodzenie **5 osobom**, na łączną kwotę: **34 872 zł** + koszt obsługi zadania (1,5% od wypłat) **516 zł = 35 388 zł**.

Środki na to zadanie pochodzą z dotacji z budżetu państwa.

Następnym realizowanym zadaniem z zakresu pomocy społecznej była realizacja specjalistycznych **usług opiekuńczych na rzecz osób z zaburzeniami psychicznymi** zgodnie z Rozporządzeniem Ministra Polityki Społecznej z dnia 22 września 2005r. w sprawie specjalistycznych usług opiekuńczych. Zadanie w całości finansowane jest z dotacji z budżetu państwa. W 2025r. tą formą pomocy objęto **8 osób (osoby dorosłe i dzieci)**. Koszt zadania wyniósł **60 471 zł**.

Usługi powyższe wspomagają rozwój osób dorosłych i dzieci dotkniętych różnego rodzaju zaburzeniami psychicznymi min. w przypadku autyzmu, opóźnieniem rozwoju psycho-ruchowego. Są realizowane poprzez: logopedię, neurologopedię, rehabilitację fizyczną-(fizjoterapię, rehabilitacja metodą Wojty, metodą NDT Bobath-terapia neurorozwojowa).

Kolejnym realizowanym w 2025r. zadaniem wynikającym z rządowego programu był program „Posiłek w szkole i w domu”. Na realizację programu pozyskano dotację z budżetu państwa. Ogólny koszt realizacji programu wyniósł **195 300 zł**, z czego kwotę **40 000 zł** stanowił wkład własny gminy, a kwota **155 300 zł** to dotacja z budżetu państwa. Pomoc w ramach programu była realizowana w formie posiłków dla dzieci w szkołach oraz w formie zasiłku celowego na zakup żywności. W skali roku pomocą w formie posiłku w szkole objętych zostało **126 dzieci na kwotę: 121 128 zł**.

Z pomocy w formie zasiłku celowego na zakup żywności w ramach programu w skali roku 2025 skorzystało **95 rodzin (163 osoby w rodzinach), na kwotę 74 172 zł (udzielono 449 świadczeń)**.

W ramach aktywizacji zawodowej osób długotrwale bezrobotnych a zarazem korzystających ze świadczeń pomocy społecznej wspólnie z Powiatowym Urzędem Pracy w ramach porozumienia przystąpiono w 2025r. do realizacji **prac społecznie użytecznych**. Prace społecznie użyteczne były wykonywane przez **5 osób**

od 1 marca 2025r. do 30 listopada 2025r. w wymiarze po 40 godzin pracy każda osoba w miesiącu. Łączny koszt zadania wyniósł **21 960 zł**, z czego kwotę **12 649 zł** stanowiła dotacja z Powiatowego Urzędu Pracy. Pozostałą kwotę, czyli **9 311 zł** wydatkowano ze środków własnych gminy. Osoby skierowane do powyższych prac wykonywały różnego rodzaju prace porządkowe na terenie miasta i gminy.

Kolejnym zadaniem realizowanym w ubiegłym roku było prowadzenie od dnia 21 października 2020r. postępowań i **wydawanie zaświadczeń** o wysokości przeciętnego miesięcznego dochodu przypadającego na jednego członka gospodarstwa domowego osobom fizycznym, które zamierzały złożyć wniosek o przyznanie dofinansowania z Narodowego Funduszu Ochrony Środowiska i Gospodarki Wodnej lub Wojewódzkiego Funduszu Ochrony Środowiska i Gospodarki Wodnej, w tym w ramach Części 2 Programu Priorytetowego „**Czyste Powietrze**”. **W 2025 r. wydano 19 takich zaświadczeń.**

Wsparcie osób i rodzin w formie dodatków mieszkaniowych na podstawie ustawy o dodatkach mieszkaniowych to kolejna forma pomocy adresowana do mieszkańców Gminy Łabiszyn. Z pomocy w formie dodatków mieszkaniowych w 2025r. skorzystało **70 rodzin** na kwotę **174 503,04 zł** (w 2024 r. dla porównania skorzystały **74 rodziny na kwotę 178 357,69 zł**). Dodatki mieszkaniowe w całości finansowane są z budżetu gminy.

Miejski Ośrodek Pomocy Społecznej w Łabiszynie obsługuje merytorycznie poprzez przyjmowanie, naliczanie i przygotowywanie decyzji, realizację pomocy dla mieszkańców naszej gminy w formie dodatków mieszkaniowych. Decyzje administracyjne w zakresie powyższego zadania podejmuje Burmistrz Łabiszyna.

MOPS w Łabiszynie realizuje także zadanie wynikające z ustawy z dnia 27 sierpnia 2004r. o świadczeniach opieki zdrowotnej finansowanych ze środków publicznych w zakresie **potwierdzania prawa do świadczeń opieki zdrowotnej na okres 90 dni.**

W 2025r. wydano **27** decyzji. Dla porównania w 2024r. wydano 34 decyzje potwierdzające prawo do świadczeń opieki zdrowotnej na 90 dni.

Mieszkańcy Gminy korzystają z pomocy żywnościowej dystrybuowanej przez Zespoły Caritas działające przy parafiach Lubostroni, Jabłówek i Władysławowie. Podstawą otrzymania takiej pomocy jest spełnienie kryterium dochodowego określonego w **Programie Operacyjnym Pomoc Żywnościowa 2021-2027.**

Kryterium w 2025 r. (265% kryterium z ustawy o pomocy społecznej):

- dla osoby samotnie gospodarującej: 2 676,50 zł;
- dla osoby w rodzinie: 2 180,95 zł.

W 2025r. pracownicy socjalni wydali **64 zaświadczenia** potwierdzające prawo do otrzymania pomocy żywnościowej- 124 osoby uprawnione

Oprócz materialnych form pomocy społecznej zadaniem realizowanym przez MOPS jest świadczenie pracy socjalnej przez pracowników socjalnych na rzecz mieszkańców gminy. Przykłady działań w zakresie pracy socjalnej w 2025 r. :

- pomoc w redagowaniu pism procesowych (min. pozew o alimenty, rozwód, odwołania);
- pomoc w wypełnianiu wniosków w zakresie różnych świadczeń;
- przeprowadzanie wywiadów środowiskowych na prośbę innych instytucji;
- wydawanie opinii do Sądu;
- umawianie wizyt lekarskich;
- towarzyszenie podopiecznym podczas wyjazdów do lekarzy specjalistów;
- pomoc w załatwianiu spraw związanych z uzyskaniem orzeczenia o niepełnosprawności;
- profilaktyka prozdrowotna;
- motywowanie do prowadzenia trzeźwego trybu życia, wskazywanie innych punktów pomocowych;
- wspólne wizytowanie środowisk z pielęgniarką środowiskową, dzielnicowym;

- współpraca z kuratorami i pedagogami szkolnymi;
- promowanie zawodu pracownika socjalnego poprzez udział w lekcjach szkolnych w ramach doradztwa zawodowego;
- informowanie o możliwych formach wsparcia na rzecz seniorów w ramach „Poranków dla Seniorów”.

Elementarnymi ustawowymi świadczeniami realizowanymi przez gminę w zakresie wsparcia rodziny są świadczenia rodzinne, pielęgnacyjne, wychowawcze oraz fundusz alimentacyjny. Poniżej przedstawiono, jak wyglądała realizacja tych form świadczeń w 2025r. oraz porównawczo w 2024r.

Rodzaj świadczenia	2024		2025	
	I. rodzin	kwota	I. rodzin	kwota
Zasiłki rodzinne wraz z dodatkami	218	729 637	159	584 500
Zasiłki pielęgnacyjne	269	622 915	253	639 749
Świadczenia pielęgnacyjne	127	3 748 882	120	4 529 653
Jednorazowa zapomoga z tyt. urodzenia dziecka „becikowe”	24	24 000	18	18 000
Składki na ubezpieczenia emerytalne i rentowe od świadczeń pielęgnacyjnych	74	581 389	69	618 013
Składki na ubezpieczenie zdrowotne od świadczeń pielęgnacyjnych	46	122 841	39	117 148
Fundusz alimentacyjny	44	311 060	45	402 840
Za życiem	1	4000	0	0
Świadczenie rodzicielskie	26	148 466	30	190 127

Gmina Łabiszyn w 2025r. pozyskała środki z Funduszu Solidarnościowego w ramach Programu Ministerstwa Rodziny i Polityki Społecznej „Opieka wytchnieniowa” dla jednostek Samorządu Terytorialnego- edycja 2025.

Opieka wytchnieniowa ma za zadanie odciążenie członków rodzin lub opiekunów osób z niepełnosprawnościami poprzez wsparcie ich w codziennych obowiązkach przez zapewnienie czasowego zastępstwa. Dzięki temu wsparciu osoby zaangażowane na co dzień w sprawowanie opieki mogły przeznaczyć czas na odpoczynek i regenerację, jak również na załatwienie niezbędnych spraw życiowych. Z powyższej pomocy skorzystało 6 opiekunów osób z orzeczeniem o znacznym stopniu niepełnosprawności. Zrealizowanych zostało **1 058 godzin** opieki wytchnieniowej .

Usługi opieki wytchnieniowej świadczyło 6 opiekunów w ramach umowy-zlecenie.

Koszt realizacji usług opieki wytchnieniowej: **51 396,79 zł, w tym na koszty obsługi Programu wydatkowano kwotę: 1 007,00 zł.**

Następnym realizowanym Programem w 2025r. był resortowy Program Ministra Rodziny, Pracy i Polityki Społecznej „Asystent osobisty Osoby z Niepełnosprawnością - edycja 2025. Pomoc dedykowana była osobom z niepełnosprawnościami posiadającymi znaczny stopień niepełnosprawności. Program finansowany był ze środków Funduszu Solidarnościowego. Osoby objęte wsparciem asystenta otrzymały pomoc m.in. w czynnościach samoobsługowych, prowadzenia gospodarstwa domowego i wypełniania ról społecznych, podejmowania aktywności życiowych, integracji społecznej oraz pomocy w komunikowaniu się z otoczeniem. Ośrodek Pomocy Społecznej w Łabiszynie po raz pierwszy organizował tę formę wsparcia, ubiegając się o środki na ten cel z Funduszu Solidarnościowego. Pomocą objętych zostało **9 osób** ze znacznym stopniem niepełnosprawności, w tym 7 osób z niepełnosprawnością sprzężoną. Łącznie wykonano **3 075 godzin**, z czego u osób ze znacznym stopniem niepełnosprawności z niepełnosprawnością sprzężoną zrealizowano 2 578 godzin, natomiast u osób ze znacznym stopniem niepełnosprawności zrealizowano 497 godzin. W czasie trwania programu zostało zatrudnionych na podstawie umowy zlecenia 8 asystentów osobistych osoby z niepełnosprawnością.

Koszt realizacji usług asystencji osobistej: **147 302,18 zł.**

Na koszty obsługi Programu wydatkowano kwotę: **2 946,00 zł.**

Koszt ogólne realizacji Programu: 150 248,18 zł.

W 2025 r. realizowane były też świadczenia wynikające z ustawy z dnia 12 marca 2022r. o pomocy obywatelom Ukrainy w związku z konfliktem zbrojnym na terytorium tego państwa w ramach Funduszu Pomocy (SPECUSTAWA), a mianowicie:

POSIŁKI W SZKOLE I PRZEDSZKOLU:

Liczba dzieci objętych w/w formą pomocy: **10**

Kwota wydatkowana: **4 104 zł**

ŚWIADCZENIA RODZINNE

Liczba rodzin – **3**

Liczba dzieci, na które przyznano świadczenie rodzinne - **6**

Kwota wydatkowana - **12 327 zł**

9.10. OCHRONA ZDROWIA

W zakresie ochrony zdrowia na terenie gminy Łabiszyn działają dwa podmioty:

- Samodzielny Publiczny Zakład Opieki Zdrowotnej – Przychodnia w Łabiszynie,
- Przychodnia AGAMED Agnieszka Łasecka.

W roku 2025 utworzono w Łabiszynie bazę zespołu ratownictwa medycznego.

Samodzielny Publiczny Zakład Opieki Zdrowotnej - Przychodnia w Łabiszynie jest podmiotem leczniczym niebędącym przedsiębiorcą w rozumieniu przepisów ustawy z dnia 15 kwietnia 2011 r. o działalności leczniczej prowadzonym w formie samodzielnego publicznego zakładu opieki zdrowotnej, dla którego podmiotem tworzącym jest Gmina Łabiszyn.

Celem Zakładu jest udzielanie ambulatoryjnych świadczeń zdrowotnych, profilaktyka oraz promocja zdrowia. W 2024 roku Samodzielny Publiczny Zakład Opieki Zdrowotnej - Przychodnia w Łabiszynie prowadził działalność medyczną na podstawie umów zawartych z Kujawsko – Pomorskim Oddziałem Narodowego Funduszu Zdrowia w Bydgoszczy w zakresie podstawowej opieki zdrowotnej, stomatologii i rehabilitacji.

W 2025 roku w jednostce zatrudnionych było 15 pracowników.

Dane dotyczące zatrudnienia na dzień 31 grudnia 2025 roku przedstawiają się następująco:

- 7 osób na umowę o pracę;
- 8 osób na umowie kontraktowej.

Struktura zatrudnienia na dzień 31 grudnia 2025 roku wyglądała następująco:

W Podstawowej Opieki Zdrowotnej zatrudnionych było 15 pracowników :

- 8 lekarzy POZ – forma zatrudnienia: kontrakt
- 5 pielęgniarek POZ – forma zatrudnienia: 4 umowa o pracę, 1 umowa zlecenie
- 1 położna POZ – forma zatrudnienia: umowa zlecenie,
- 1 kierowca transportu sanitarnego POZ– forma zatrudnienia: umowa o pracę
- 2 rejestratorki medyczne – forma zatrudnienia: umowa o pracę

Świadczenia rehabilitacyjne wykonywały 3 osoby :

- 3 magistrów fizjoterapii – forma zatrudnienia: umowa o pracę

W sekcji gospodarczej pracowało 3 pracowników:

- 2 sprzątaczkę - forma zatrudnienia: umowa o pracę
- 1 pracownik gospodarczy – forma zatrudnienia: umowa o pracę

W dziale administracyjnym pracowało 3 pracowników:

- 1 dyrektor SPZOZ-Przychodnia w Łabiszynie
- 1 główna księgowa – forma zatrudnienia: umowa o pracę,
- 1 pomoc głównej księgowej – umowa zlecenie,
- 1 pracownik administracyjny – forma zatrudnienia: umowa o pracę.

W 2025 roku ogólne warunki umów z NFZ nie uległy zasadniczej zmianie. I tak:

PODSTAWOWA OPIEKA ZDROWOTNA

Obejmowała następujące świadczenia medyczne w rodzaju:

lekarz POZ, pielęgniarka POZ, położna POZ, pielęgniarka szkolna, transport sanitarny w POZ, opieka koordynowana-pulmonologia

W zakresie Podstawowej Opieki Zdrowotnej świadczenia udzielane były:

- w Przychodni w Łabiszynie, od poniedziałku do piątku od godziny 8.00 do godziny 18.00 oraz
- w Punkcie Lekarskim w Lubostroniu, od poniedziałku do piątku od 7.30 – 15.05 w tym jeden raz w tygodniu przyjmował lekarz POZ (wtorek).

Opiekę lekarsko - pielęgniarską dla zadeklarowanych do jednostki pacjentów od poniedziałku do piątku w godzinach od 18.00 do 8.00 dnia następnego oraz w dni ustawowo wolne od pracy, niedziele i święta pełnił NZOZ Pałuckie Centrum Zdrowia w Żninie.

W stanach nagłych pomocy medycznej udzielało pogotowie ratunkowe, które na ten teren zakontraktowało świadczenia z zakresu ratownictwa medycznego .

Ponadto dla celów realizacji umów w 2025 roku jednostka kontynuowała współpracę z podwykonawcami.

I tak:

Badania RTG i USG dla pacjentów wykonywały:

- Pałuckie Centrum Zdrowia w Żninie – RTG i USG
- SP ZOZ w Barcinie – RTG
- N ZOZ „Epoka” w Żninie – RTG, USG

Badania laboratoryjne wykonywała:

- firma DIAGNOSTYKA S.A.

Materiał do tego celu pobierany był w:

- Przychodni w Łabiszynie pięć dni w tygodniu – od poniedziałku do piątku, od 7.30 do 9.30
- w Punkcie Lekarskim w Lubostroniu, dwa razy w tygodniu – wtorek 7.30 do 9.30 i piątek – od 7.30 do 9.30.

Opiekę nad dziećmi i młodzieżą szkolną sprawowała pielęgniarka w następujących dniach:

- w szkole w Lubostroniu w poniedziałki 09.00 – 13.00 i czwartki 09.00 – 13.00
- w szkole w Ojrzeńcu w środy od 10.00 – 14.00 .

Lekarz POZ w 2025 roku

W 2025 r. świadczenia z zakresu lekarza POZ wykonywało 8 lekarzy. W 2025 roku lekarze udzielili **21 260** porad w tym **187** w domu pacjenta.

Pielęgniarka środowiskowa POZ w 2025 roku

W 2025 roku świadczenia z zakresu pielęgniarki środowiskowo – rodzinnej wykonywały **3** pielęgniarki. Pielęgniarki środowiskowe w 2025 roku udzieliły **11 431** świadczeń pielęgniarskich: profilaktycznych, diagnostycznych, pielęgnacyjnych, leczniczych i rehabilitacyjnych.

Pielęgniarka szkolna w 2025 roku

W 2025 roku uczniami w szkole w Lubostroniu i Ojrzeńcu zajmowała się jedna pielęgniarka, która posiada uprawnienia pielęgniarki w środowisku nauczania i wychowania. Pod swoją opieką miała średniorocznie **228** dzieci. Grupową profilaktyką fluorkową w klasach I – VI objętych było średnio **169** dzieci.

Zabiegi pielęgniarskie w 2025 roku

W 2025 roku pielęgniarki SP ZOZ - Przychodnia w Łabiszynie wykonały **8 354** różnych świadczeń pielęgniarskich (między innymi pobranie krwi, iniekcje, pomiary ciśnienia, pomiary cukru, zmiany opatrunków) w tym 2 255 razy w domu pacjenta.

Szczepienia w 2025 roku

W 2025 roku pielęgniarki jednostki wykonały 835 szczepień ochronnych, w tym z zakresu kalendarza szczepień ochronnych 373 oraz 462 szczepień spoza kalendarza szczepień.

Badania laboratoryjne w 2025 roku

W 2025 roku dla przyjętych pacjentów jednostki wykonano **19 621** różnych badań laboratoryjnych na podstawie **3 712** wystawionych zleceń.

Ponadto w 2025 roku wykonano **245** badań USG jamy brzusznej i tarczycy, nerek i węzłów chłonnych, **520** badań radiologicznych i **509** badań EKG w spoczynku.

Wydano **2 847** skierowań do poradni specjalistycznych oraz w **322** przypadkach skierowano pacjentów na leczenie szpitalne i wykonano **44** transporty medyczne.

Świadczenia rehabilitacyjne w 2025 roku

Świadczeń z zakresu rehabilitacji w 2025 roku udzielało 3 rehabilitantów. Poradnia czynna była od poniedziałku do piątku od godziny 7:30 do 18:00. W zakresie świadczeń rehabilitacyjnych w 2025 roku przyjęto **793** pacjentów i wykonano łącznie **65 391** różnych zabiegów rehabilitacyjnych.

Akcje medyczne w 2025 roku

W 2025 roku SP ZOZ kontynuował współpracę z firmą, która dla wszystkich chętnych mieszkańców gminy Łabiszyn wykonywała badania dopplerowskie. Ponadto kontynuowano współpracę z firmą, która wykonuje bezpłatne badanie słuchu, a także wykonywane były bezpłatne badania wzroku, chętni mieszkańcy wykonać mogli za odpłatnością badania w kierunku osteoporozy. Ponadto zawarto umowę na wykonywanie badań elastografii wątroby.

Szczepienia przeciw HPV

W 2025 roku SP ZOZ – Przychodnia w Łabiszynie wykonywano szczepienia przeciwko wirusowi HPV stanowiącego przyczynę raka szyjki macicy. Szczepieniami objęto zarówno chłopców jak i dziewczynki- wykonano 31 szczepień.

W 2025 roku SPZOZ-Przychodnia w Łabiszynie wzięła również udział w Programie profilaktyki zdrowotnej szczepień przeciwko meningokokom serogrupy C,A,W i Y dla dzieci w wieku 6 lat z terenu powiatu żnińskiego. Zaszczepiono 14 osób.

Inwestycje w 2025 roku:

W 2025 roku SP ZOZ- Przychodnia w Łabiszynie nie dokonywał inwestycji ze względu na trudną sytuację finansową jednostki, wzięła natomiast udział w programie: „Wsparcie podstawowej opieki zdrowotnej (POZ)” umożliwiającym wsparcie finansowe w zakresie zakupu sprzętu medycznego, sprzętu IT oraz inwestycji w infrastrukturę-roboty budowlane. W ramach projektu w 2025 roku zakupiono: aparat EKG, Holter EKG, otoskopy, stolik do badania niemowląt, kozetki, parawany oraz sprzęt IT: komputery, UPS-y, router. Na 2026 zaplanowane są kolejne zakupy sprzętu medycznego m.in. aparat USG oraz remonty gabinetów lekarskich.

Przychodnia AGAMED Agnieszka Łasecka, powstała w styczniu 2014 roku jako spółka partnerska WAMED i w takiej formie funkcjonowała do grudnia 2014. Od stycznia 2015 roku do dziś działa jako AGAMED i prowadzona jest przez osobę fizyczną. Od początku działalności przychodnia miała i ma do tej pory - podpisaną umowę z NFZ w zakresie podstawowej opieki zdrowotnej.

Struktura zatrudnienia w 2025 roku wyglądała następująco:

- 8 pielęgniarek, w tym 3 zatrudnione na kontrakcie, 4 na umowę o pracę, 1 na umowę-zlecenie;
- 1 położna środowiskowa;
- 3 lekarzy w pełnym wymiarze godzin – właściciel – pediatra, lekarz pediatra zatrudniony na umowę o pracę oraz lekarz rodzinny i pediatra zatrudniony na kontrakcie;

Personel jest wykwalifikowany i nadal się kształci, rozwija swoją wiedzę i umiejętności:

- 3 lekarzy specjalistów, w tym 2 lekarzy z tytułem doktora nauk medycznych; 2 lekarzy z II stopniem specjalizacji, 1 lekarz specjalista (nowy tryb) – aktualnie w trakcie specjalizacji z medycyny rodzinnej w trybie pozarezydenckim;
- 4 pielęgniarki posiadają wyższe wykształcenie, 4 posiadają specjalizacje, 1 jest w trakcie studiów magisterskich;
- położna środowiskowa ma licencjat oraz specjalizację.

W związku z tym, że przychodnia realizuje program opieki koordynowanej w ścieżce endokrynologicznej i diabetologicznej zatrudnionych jest dwóch wymaganych do programu specjalistów- lekarza endokrynologa i dietetyka w ramach opieki koordynowanej.

Liczba pacjentów zadeklarowanych na dzień 31.12.2025 roku wyniosła 4113, w tym 1255 dzieci do 18 r.ż. Przeprowadzono 26566 porad lekarskich, w tym 51 domowych i 2523 teleporady.

Przychodnia AGAMED świadczy usługi w ramach NFZ tylko w zakresie podstawowej opieki medycznej. Ponadto, w przychodni:

- w razie potrzeby pacjent może również skorzystać z porady medycznej odpłatnie;
- pobieranie krwi i innych materiałów do badań diagnostycznych można wykonać na miejscu codziennie w ramach NFZ lub odpłatnie dla wszystkich chętnych, nie tylko pacjentów przychodni;
- udostępniane są gabinety celem prowadzenia działalności przez innych lekarzy specjalistów przyjmujących prywatnie - aktualnie ortopeda, dietetyk, ginekolog, fizjoterapeuta, endokrynolog;
- udostępniane są gabinety położnej i ginekologa w ramach NFZ dla innego podmiotu leczniczego;
- odbywają się bezpłatne lub odpłatne badania i akcje wykonywane przez podmioty zewnętrzne np.

badanie wzroku itp. dla wszystkich chętnych nie tylko pacjentów przychodni AGAMED;

- prowadzone są akcje szczepień organizowanych przez samorządy lokalne i wojewódzkie np. pneumokoki, HPV, od 2024 roku meningokoki dla 6-latków;
- przychodnia prowadzi opiekę koordynowaną w zakresie dwóch ścieżek: diabetologicznej i endokrynologicznej w ramach których, pacjent bezpłatnie otrzymuje szeroko rozumianą pomoc w zakresie w/w specjalności na miejscu: lekarza POZ - Indywidualny Plan Opieki Medycznej, regularną edukację dla pacjenta, opiekę dietetyczną a w razie pomocy opiekę specjalisty- diabetolog i endokrynolog;
- od 2025 roku prowadzony jest także obowiązkowy bezpłatny program Moje Zdrowie dla osób dorosłych;
- w 2025 roku zorganizowano po raz drugi wydarzenie promujące profilaktykę zdrowotną dla mieszkańców gminy i pacjentów przychodni pod nazwą Biała Sobota, w ramach którego każdy chętny mógł skorzystać nieodpłatnie z wielu form pomocy, konsultacji i badań diagnostycznych czy też porad specjalistycznych.

Utworzenie bazy zespołu ratownictwa medycznego w Łabiszynie

W 2025 roku podjęto działania zmierzające do uruchomienia na terenie Łabiszyna bazy zespołu ratownictwa medycznego. Zgodnie z uzyskanymi decyzjami administracyjnymi punkt miał rozpocząć funkcjonowanie od 1 stycznia 2026 roku. Pozytywne opinie dla przedsięwzięcia wyrazili wojewoda kujawsko-pomorski oraz minister zdrowia.

Nowa baza obsługiwana będzie przez dwuosobowy zespół ratowników medycznych posiadających jednocześnie uprawnienia kierowców. Na potrzeby funkcjonowania zespołu wytypowano część zabudowań po dawnym klubie sportowym „Noteć” w Łabiszynie. Lokalizacja została wskazana ze względu na możliwość dostosowania obiektu do obowiązujących wymogów sanitarnych i bezpieczeństwa oraz dogodny wyjazd na drogę wojewódzką. Baza obejmuje m.in. pomieszczenia socjalne, sanitariaty oraz miejsce odpoczynku ratowników. Obiekt został przygotowany pod względem technicznym i organizacyjnym dzięki współpracy Pałuckiego Centrum Zdrowia oraz samorządu gminy Łabiszyn.

Uruchomienie punktu ratownictwa medycznego miało istotne znaczenie dla poprawy bezpieczeństwa mieszkańców gminy. Dotychczas teren gminy obsługiwany był głównie przez zespoły ratownictwa medycznego ze Żnina i Szubina, co w wielu przypadkach powodowało wydłużony czas oczekiwania na przyjazd karetki. Utworzenie nowej bazy ma skrócić czas dojazdu służb ratunkowych, szczególnie w przypadku zdarzeń drogowych i sytuacji wymagających natychmiastowej interwencji.

Po uruchomieniu punktu w Łabiszynie na terenie powiatu żnińskiego funkcjonować będą cztery lokalizacje zespołów ratownictwa medycznego: w Żninie, Rogowie, Barcinie oraz Łabiszynie.



9.11. KULTURA

Na terenie Gminy Łabiszyn działają dwie instytucje kultury:

- Łabiszyński Dom Kultury,
- Biblioteka Publiczna Miasta i Gminy im. dr. Juliana Gerpe w Łabiszynie, oraz świetlice wiejskie.

Łabiszyński Dom Kultury jest samorządową instytucją kultury, której terenem działania jest obszar administracyjny Gminy Łabiszyn. Siedzibą domu kultury jest budynek przy ulicy Parkowej 1 w Łabiszynie. Powierzchnia użytkowa ŁDK to 344 m² (parter i piętro). W budynku mieści się również siedziba Biblioteki Publicznej Miasta i Gminy w Łabiszynie oraz mieszkanie lokatorskie. Poza tym działalność jest prowadzona w Wozowni, świetlicach i nowym obiekcie sportowym na Stadionie Miejskim w Łabiszynie.

W ramach działalności kulturalno-oświatowej w roku sprawozdawczym przy ŁDK działały następujące sekcje zainteresowań:

- sekcja j. angielskiego (dla dzieci i dorosłych),
- sekcja plastyczna (kółko plastyczne, Pracownia Rysunku i Malarstwa- młodzież i dorośli),
- sekcja rękodzielnicza „Babska Pracownia” (dorośli),
- sekcja regionalna (kultywująca pamięć o historii regionu i nie tylko),
- sekcja sportowa- bilard, tenis stołowy, zajęcia sportowe (ogólnorozwojowe), sztuki walki,
- sekcja edukacyjno- animacyjna (dzieci w wieku 7-10 lat),
- sekcja muzyczna (zajęcia wokalne dla dzieci i młodzieży),
- Łabiszyn Śpiewa- zespół wokalny osób dorosłych,
- Łabiszyńska Orkiestra Dęta (współprowadzenie z OSP Łabiszyn)- dzieci, młodzież i dorośli,
- zajęcia nauki gry na instrumentach,
- zespół „Lekko Spięci”,
- zespół „Ale Kapela”,
- zajęcia taneczne (Studio Kreacji Tańca),
- Warsztaty Terapii Zajęciowej (zajęcia dla osób o różnym stopniu niepełnosprawności),
- Klub Seniora „Tulipan” (w tym także chór),
- Poranki dla Seniorów,
- Poranki dla Maluchów (dzieci w wieku 2-4 lata)- do czerwca 2025 r.
- Stowarzyszenie „Kobiety z Pasją”,
- Łabiszyńska Aktywna Młodzież,
- Towarzystwo Pamięci Powstania Wielkopolskiego 1918-1919.

W 2025 r. Łabiszyński Dom Kultury był organizatorem, współorganizatorem lub partnerem ponad 320 wydarzeń, w tym:

impres plenerowych (rekreacyjnych, sportowych, kulturalnych i koncertów). Miejscem regularnych spotkań mieszkańców i gości były następujące przestrzenie publiczne: Rynek, Łabiszyńska Wyspa, teren Stadionu Miejskiego, a także wsie.

W minionym roku poszerzono ofertę adresowaną do młodzieży, odpowiadając na sygnały i potrzeby zgłaszane przez młodych mieszkańców Gminy. Niewątpliwym sukcesem okazała się kolejna edycja przedsięwzięcia „Hip- hop event” z udziałem gwiazd sceny hip-hopowej. Działaniu towarzyszyły warsztaty dj'ingu oraz taneczne (młodzież prezentowała swoje umiejętności podczas finału działań). W ramach wydarzenia odbył się konkurs, dzięki któremu młodzi twórcy- raperzy stawiający pierwsze kroki artystyczne- mieli możliwość zaprezentowania autorskich utworów przed publicznością oraz wystąpienia podczas wydarzenia. Eventowi towarzyszyła profesjonalna oprawa świetlna. Przedsięwzięcie miało na celu przede wszystkim stworzenie przestrzeni do promocji twórczości młodych mieszkańców Gminy Łabiszyn oraz regionu, wspieranie oddolnych inicjatyw artystycznych oraz budowanie platformy do prezentacji talentów w formie otwartej i dostępnej dla szerokiej publiczności. Była to także okazja do inspiracji dla młodych uczestników, jak można spędzać czas wolny.



Nowością w ofercie było Oriental Garden- audiowizualne spotkanie z muzyką elektroniczną, projektowane jako wydarzenie łączące muzykę, sztukę, naturę i relaks. Zrealizowano strefę chilloutu z leżakami i animacjami oraz plener malarski. Na szczególną uwagę zasługuje partycypacyjny charakter przygotowań: mieszkańcy spotkali się na warsztatach, tworząc dekoracje (m.in. „parasolki światła”- parasole ozdobione lampkami, tkaninami i elementami dekoracyjnymi oraz kwiaty- giganty). W przygotowania włączyła się Łabiszyńska Aktywna Młodzież tworząc plenerowe instalacje- kolorowe bramy. Dzięki temu Oriental Garden pełnił nie tylko funkcję wydarzenia, ale także procesu integracyjnego, w którym mieszkańcy mogli poczuć, że to ich wspólna impreza – współtworzona od etapu przygotowań po finalną realizację.



Kontynuowany był cykl koncertów „Spotkajmy się na Łabiszyńskiej Wyspie” (wiosna/lato 2025), realizowany od 4 maja do 7 września.

Wyspa i okolice Rynku regularnie stawały się przestrzenią spotkań – cykliczność wydarzeń budowała stały rytm weekendów i ożywiała centrum miasta. Repertuar był różnorodny: od koncertów nastrojowych, przez bardziej przebojowe i taneczne, po rodzinne i „do wspólnego śpiewania”. Wydarzenia te miały wyraźny wymiar społeczny: przed koncertami i po koncertach powstawała przestrzeń rozmów, spacerów i spotkań sąsiedzkich, a dodatkowym, widocznym efektem było ożywienie centrum (większy ruch w okolicznych punktach gastronomicznych i usługowych). Zwieńczeniem sezonu były „Łabiszyńskie Klimaty Muzyczne” – wyjątkowe domknięcie cyklu z udziałem lokalnych wykonawców, w którym na jednej scenie zaprezentowali się artyści-mieszkańcy i zespoły, m.in. Łabiszyńska Orkiestra Dęta, Łabiszyn Śpiewa- zespół wokalny osób dorosłych, „Ale Kapela”, sekcja wokalna „Dźwiękownia.pl”, Rafał Chmiel- akordeonista, a także Maja Michalska- skrzypaczka, wokalistka oraz Aron Kozik- perkusista. Ten finał był nową jakością: podkreślił, że życie kulturalne w gminie współtworzą mieszkańcy, a Dom Kultury konsekwentnie daje im scenę i wspiera rozwój.



W kalendarzu działań plenerowych znalazły się również Łabiszyńskie Spotkania z Historią – przedsięwzięcie konsekwentnie nawiązujące do realiów okresu II wojny światowej. W 2025 r. przygotowano inscenizacje osadzone w realiach kampanii włoskiej lat 1944–1945 (m.in. wątki „Bitwy o Ankone” i „Bitwy o Bolonię” oraz operacji specjalnych), a miasto na czas wydarzenia przeobrażało się w klimatyczne, śródziemnomorskie miasteczko. Program łączył rekonstrukcje wojskowe i cywilne, wystawy, występy artystyczne oraz strefy tematyczne, w tym bogatą ofertę edukacyjną dla dzieci (np. strefę „małej Italii” z aktywnościami plastyczno- sensorycznymi). Niedzielne działania realizowano również w wyjątkowej scenerii kompleksu pałacowo-parkowego w Lubostroniu, stanowiącej naturalne wzmocnienie wizerunkowe wydarzenia oraz promocję gminnych walorów.



Na uwagę zasługują również: akcja profilaktyczna „Biała Sobota”, kino plenerowe, Dzień Dziecka, inicjatywy outdoorowe wspierane przez ŁDK, cykl dyskotek w środowiskach wiejskich, którym często towarzyszyły festyny, akcja porządkowania cmentarza, wiosenne porządkowanie- ogólnodostępna akcja sprzątnięcia okolicy ze śmieci i uroczystości rocznicowe.



warsztatów (artystycznych, gastronomicznych, rękodzielniczych, ekologicznych) angażujących różne grupy wiekowe, często nawiązujących swoją tematyką do świąt, pór roku czy tradycji (wielkanocne, bożonarodzeniowe, jesienne).



Szczególnym przykładem działań międzypokoleniowych były warsztaty realizowane w ramach projektu „ŁączyMY pokolenia- akcje na Święta” sfinansowanego ze środków Narodowego Instytutu Wolności- Centrum Rozwoju Społeczeństwa Obywatelskiego- Rządowego Programu Wspierania i Rozwoju Wolontariatu Systematycznego na lata 2018-2030. Projekt zakładał integrację dzieci, młodzieży i seniorów oraz wolontariuszy poprzez wspólne działania twórcze i edukacyjne. W jego ramach odbyły się warsztaty pieczenia i dekorowania pierników, wykonania tradycyjnych ozdób choinkowych, przygotowania kartek świątecznych oraz spotkania o charakterze integracyjnym. Część wykonanych prac przekazana została m. in. na oddział onkologiczny, co nadało działaniom dodatkowy, społeczny wymiar.

W 2025 roku uruchomiono warsztaty rozwijające kompetencje emocjonalno- społeczne „SuperMoc Kompetencji”- cykliczne zajęcia prowadzone przez psychologów, wspierające kompetencje, współpracę, rozwiązywanie konfliktów, radzenie sobie z emocjami i wzmacnianie poczucia własnej wartości.



wystaw podczas których, między innymi, swoje prace prezentowali mieszkańcy Gminy Łabiszyn. W Wozowni odbył się wernisaż zbiorowy uczestników Pracowni Rysunku i Malarstwa. Ważnym wydarzeniem była również wystawa poświęcona Łabiszyńskiej Orkiestrze Dętej, łącząca ekspozycję pamiątek z częścią koncertową, która stała się okazją do wspomnień oraz międzypokoleniowego spotkania byłych i obecnych członków orkiestry.

W okresie sprawozdawczym zorganizowano wystawę „Życiorysy Powstańców”, przybliżającą sylwetki lokalnych bohaterów. Zaprezentowano także zbiory mieszkańców Gminy Łabiszyn Leszka i Pawła Bańków. Ekspozycja obejmowała m.in. maszyny rolnicze, elementy wyposażenia gospodarstw domowych (lampy, sztuce, obrazy) oraz inne przedmioty dokumentujące przemiany życia codziennego na przestrzeni lat.

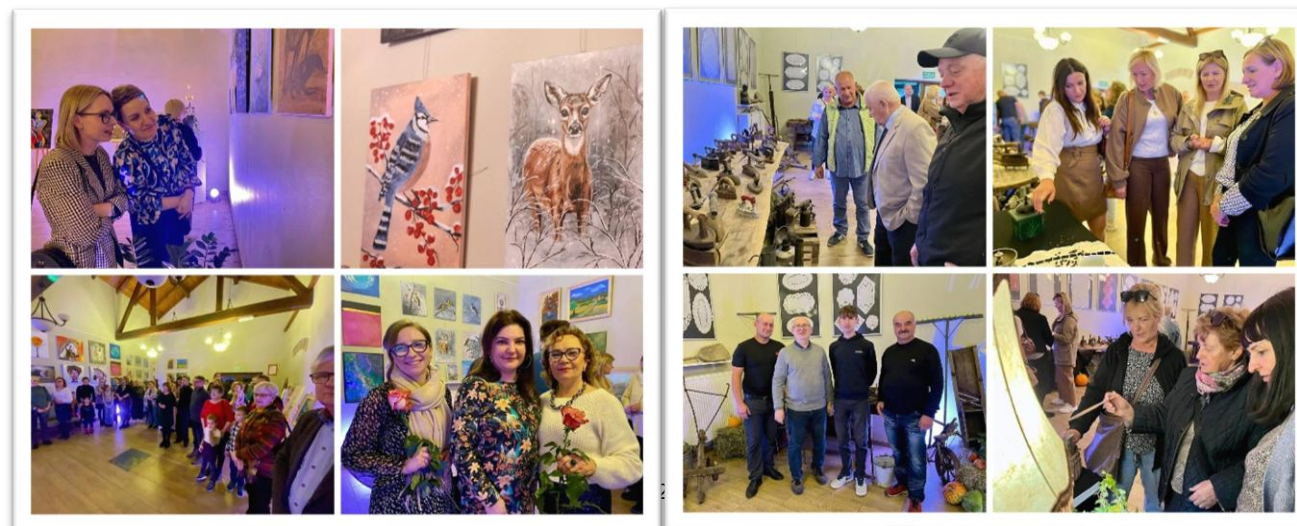

wyjazdów w ramach wewnętrznego projektu „Wyjazd z kulturą”, umożliwiając mieszkańcom udział w wydarzeniach artystycznych poza Gminą. Realizowano m.in. wyjazdy do kina, wyjazdy na koncerty, warsztaty, a także wyjazdy o charakterze edukacyjnych i integracyjnym. W okresie ferii zimowych i letnich przygotowano program półkolonii (blisko 100 dzieci) obejmujący także wyjazdy we współpracy z Ośrodkiem Harcerskim w Smerzynie.



spotkań zarówno plenerowych jak i w pomieszczeniach ŁDK w ramach współpracy ze szkołami, organizacjami, stowarzyszeniami i grupami nieformalnymi.



pozostałych: konkursy, spotkania patriotyczne i kameralne koncerty (przykładowe działania: Gminny Konkurs Pieśni i Poezji Patriotycznej „Pro Patria”, Gminny Konkurs Pierwszej Pomocy, Konkurs plastyczny „Ptasie Radio” we współpracy z Nadleśnictwem Szubin, wieczór poezji- we współpracy z Łabiszyńską Aktywną Młodzieżą, koncert kolęd w kościele pw. ZNMP z udziałem grup muzycznych działających przy ŁDK).



Na szczególną uwagę działalności instytucji w roku sprawozdawczym zasługują następujące propozycje: **Przystanek Kultura, Poranki dla Seniorów, Łabiszyńskie Spotkania z Folklorem oraz oferta sportowo- rekreacyjna.**

Z początkiem 2022 roku Łabiszyński Dom Kultury podjął wyzwanie, aby rozwinąć swoją działalność poza główną siedzibą na łabiszyńskiej wyspie i wyruszyć z nową inicjatywą pod nazwą „Przystanek Kultura”, która ma za zadanie jeszcze bardziej uaktywnić środowiska wiejskie. Warsztaty, spotkania integracyjne, wyjazdy, zajęcia dla dzieci, młodzieży i dorosłych „ruszyły w drogę”, a ich przystankami zostały świetlice. Pomysł okazał się strzałem w 10! Spotkania odbywają się według miesięcznego planu po uzgodnieniu propozycji z Sołtysami, KGW oraz lokalnymi liderami. Pomysł ten od samego początku spotyka się z bardzo dużym zainteresowaniem, a w 2025 roku wyraźnie potwierdził swój potencjał rozwojowy. W minionym roku zorganizowano **140 wydarzeń i spotkań**. Ponad 4000 osób skorzystało z propozycji ŁDK. Szczególnie wysoką frekwencję odnotowano w miesiącach letnich. Statystyka ta potwierdza skuteczność oferty wakacyjnej (udział w festynach) oraz dużą potrzebę organizacji lokalnych działań animacyjnych w tym okresie.

W spotkaniach w 2025 r. uczestniczyło o ponad 1000 osób więcej w porównaniu do roku 2024. Regularność, skala i różnorodność działań potwierdzają potencjał organizacyjny tego projektu oraz zasadność dalszego rozwijania tej formy działalności w kolejnych latach. Warto wspomnieć, że działania te wspiera grupa młodzieży działająca w ramach wolontariatu, co stanowi ważny element budowania postaw obywatelskich i odpowiedzialności społecznej. Spotkania prowadzi instruktor ds. świetlic starając się wykorzystywać lokalny potencjał i wprowadzając nowy, twórczy impuls.





Poranki dla Seniorów to działania, których głównym celem jest aktywizacja społeczna i organizacja czasu wolnego mieszkańcom Gminy Łabiszyn w jesieni życia. W 2025 r. odbyło się **39 poniedziałkowych spotkań**. Program był wyraźnie zróżnicowany: od spotkań z służbami dot. bezpieczeństwa, przez warsztaty z psychologiem, ogrodnicze, kulinarne, zajęcia kreatywne i potańcówki, po integrację. Działania te podkreślają ważną rolę Seniorów w naszej społeczności. Poranki stanowią stałą, przewidywalną i bardzo potrzebną formułę- budują wspólnotę, przeciwdziałają samotności i wzmacniają międzyludzkie relacje. Frekwencja na spotkaniach dowodzi, że jest to potrzebna forma działań ŁDK – w jednym spotkaniu bierze udział od 30 do 50 osób. Potwierdzeniem słuszności tej działalności niech będą również dane statystyczne: osoby w wieku 60 lat i więcej stanowiły 22,5 % populacji Gminy, z tendencją wzrostową w kolejnych latach.



Łabiszyńskie Spotkania z Folklorem – cykl działań promujących dziedzictwo kulturowe regionu Pałuk oraz tradycje ludowe. Edycja 2025 miała charakter zarówno edukacyjny, jak i integracyjny. W ramach programu odbywały się warsztaty rękodzielnicze, spotkania tematyczne, prezentacje lokalnej twórczości oraz wydarzenia sprzyjające międzypokoleniowej wymianie doświadczeń. Szczególną wartość miały warsztaty artystyczne realizowane pod hasłem „Folklor przy herbatce”, podczas których uczestnicy wykonali elementy dekoracyjne inspirowane motywami ludowymi. Spotkania te stały się przestrzenią nie tylko twórczej pracy, ale również rozmowy o tradycji, tożsamości i potrzebie jej pielęgnowania w codziennym życiu. Zwieńczeniem cyklu było Święto Piezonego Ziemniaka na Łabiszyńskiej Wyspie, połączone z występami artystycznymi, gawędą historyczną, obecnością drużyn harcerskich oraz koncertem Łabiszyńskiej Orkiestry Dętej. Wydarzenie miało charakter międzypokoleniowy, łącząc elementy edukacyjne, kulturalne i rekreacyjne, a jednocześnie sprzyjając integracji mieszkańców miasta i terenów wiejskich. W 2025 roku dodatkowym impulsem do podjęcia działań w obszarze tradycyjnego rękodzieła było wpisanie haftu pałuckiego na Krajową

Listę Niematerialnego Dziedzictwa Kulturowego przez Narodowy Instytut Dziedzictwa. Fakt ten stał się ważnym sygnałem potwierdzającym rangę i wartość lokalnych tradycji. W odpowiedzi na to wydarzenie Łabiszyński Dom Kultury podjął decyzję o reaktywacji sekcji hafciarskiej. Zajęcia prowadzone pod kierunkiem twórczyni ludowej Krystyny Bonek spotkały się ze znaczącym zainteresowaniem mieszkanek, co potwierdza potrzebę systematycznych działań służących ochronie i popularyzacji niematerialnego dziedzictwa kulturowego regionu. Łabiszyńskie Spotkania z Folklorem stanowiły tym samym nie tylko wydarzenie kulturalne, lecz także impuls do trwałych działań środowiskowych, wzmacniających lokalną tożsamość, aktywność społeczną oraz odpowiedzialność za przekazywanie tradycji kolejnym pokoleniom.



Działania sportowo- rekreacyjne upłynęły pod znakiem systematycznego rozwoju, wysokiej frekwencji oraz pełnego wykorzystania potencjału infrastruktury sportowej Gminy Łabiszyn. Od lipca 2024 r. Łabiszyński Dom Kultury koordynuje zajęcia odbywające się na Stadionie Miejskim w Łabiszynie. W roku sprawozdawczym z propozycji sportowo-rekreacyjnej skorzystano ponad 10 000 razy (liczba wejść/udziałów). Warto podkreślić, że liczba ta obejmuje wszystkie odnotowane uczestnictwa w zajęciach stałych oraz wydarzeniach jednorazowych, co świadczy o dużym zainteresowaniu i regularnym powracaniu mieszkańców do proponowanych form aktywności. Symbolicznym „rekordem roku” stał się wynik około 1 000 000 spalonych kilokalorii podczas aktywności realizowanych w ramach zajęć i wydarzeń sportowych.

W roku 2025 zorganizowano m.in.:

- Turniej Tenisa Ziemnego,
- Turniej Bilardowy,

- Turniej Siatkówki Plażowej,
- Rodzinny Rajd Rowerowy,
- Spacer Nordic Walking,
- Łabiszyński Bieg Świętojański.

Wydarzenia te miały charakter otwarty i integracyjny, sprzyjając aktywnemu spędzaniu czasu wolnego. Przez cały rok prowadzone były stałe zajęcia sportowe, obejmujące: zajęcia dla seniorów, zajęcia dla biegaczy, trening siłowy dla kobiet, tabatę, treningi lekkoatletyczne dla dzieci, treningi tenisowe dla dzieci i zdrowy kręgosłup. Oferta ta była systematycznie realizowana i dostosowywana do potrzeb uczestników. Szczególnie istotne było połączenie aktywności fizycznej z elementami integracyjnymi, co wzmacniało więzi społeczne oraz budowało kulturę regularnego ruchu jako elementu codziennego stylu życia.



Istotnym uzupełnieniem działań była działalność rekreacyjna prowadzona na Łabiszyńskiej Wyspie. W okresie maj– październik, zgodnie z prowadzonym rejestrem, ze sprzętu skorzystało: – ze sprzętu wodnego – 1556 osób, – z rowerów 431– osób. Regularne udostępnianie sprzętu rekreacyjnego przyczyniło się do zwiększenia atrakcyjności przestrzeni publicznej oraz aktywizacji mieszkańców w sezonie letnim.



Działania sportowo- rekreacyjne stanowiły ważne uzupełnienie oferty Łabiszyńskiego Domu Kultury. Poprzez systematyczne wykorzystanie infrastruktury sportowej Gminy wzmacniano jej funkcjonalność, promowano zdrowy styl życia oraz tworzono przestrzeń do integracji. Rok 2025 potwierdził, że aktywność fizyczna jest istotnym elementem budowania wspólnoty lokalnej oraz odpowiedzią na realne potrzeby mieszkańców.

Szacunkowa, średnia liczba odbiorców poszczególnych form aktywności to jednorazowo:

- od 300 do 5000 osób – zasięg postu przy działaniach promocyjnych online,
- od 20 do 50 dzieci podczas wycieczek, zajęć wakacyjnych, konkursów,
- od 80 do 450 dzieci i dorosłych podczas festynów i zabaw dla dzieci,
- od 10 do 120 uczestników poszczególnych grup kół i sekcji ŁDK,
- ok 60 do 130 osób podczas koncertów, spotkań i wystaw okolicznościowych w budynku ŁDK i Wozowni,
- ok 200 do 1000 osób podczas koncertów w ramach cyklu „Spotkajmy się na łabiszyńskiej wyspie”,
- ok. 20-30 gości jednorazowo korzystających z Sali Ślubów (Wozownia).

Poza w/w działalnością w domu kultury znajdują się także stałe wystawy zdjęć, między innymi z cyklu koncertów „Spotkajmy się na łabiszyńskiej wyspie”. Fotorelacje z działalności ŁDK można na bieżąco śledzić na Facebooku i na stronie www.labiszyn.pl.

PODSUMOWANIE:

Rok 2025 był dla Łabiszyńskiego Domu Kultury czasem intensywnej, systematycznej i wielowątkowej pracy na rzecz mieszkańców Gminy Łabiszyn. Był to rok konsekwentnego rozwijania dotychczasowych działań, wzmacniania sprawdzonych inicjatyw, ale także odważnego wprowadzania nowych propozycji odpowiadających na realne potrzeby lokalnej społeczności. Instytucja była organizatorem, współorganizatorem lub partnerem blisko 320 działań, docierając z ofertą do wszystkich grup wiekowych – od najmłodszych po seniorów. Wydarzenia plenerowe, koncerty, warsztaty, działania sportowo-rekreacyjne, inicjatywy patriotyczne, projekty międzypokoleniowe oraz aktywność w środowiskach wiejskich pokazały, że kultura w Łabiszynie jest żywa, różnorodna i tworzona wspólnie z mieszkańcami.

Łabiszyński Dom Kultury pozostaje instytucją otwartą – reagującą na potrzeby mieszkańców, współpracującą z lokalnymi liderami, organizacjami społecznymi, szkołami, stowarzyszeniami i przedsiębiorcami. Kultura w Łabiszynie nie jest tworzona „dla” mieszkańców, ale „razem z nimi”. To mieszkańcy współtworzą wydarzenia, prezentują swoje talenty, inicjują działania i nadają im autentyczny charakter.

Ambicją pracowników instytucji jest dalsze wzmacnianie roli Domu Kultury jako miejsca spotkania, dialogu, rozwoju pasji i budowania lokalnej tożsamości. Rok 2025 potwierdził, że jest to kierunek właściwy – oparty na współpracy, odpowiedzialności i przekonaniu, że kultura jest jednym z fundamentów silnej, aktywnej wspólnoty samorządowej.



**Biblioteka Publiczna
Miasta i Gminy
im. dr. Juliana Gerpe
w Łabiszynie**

Biblioteka Publiczna Miasta i Gminy im. dr. Juliana Gerpe w Łabiszynie jest instytucją kultury od 2006 r., a działa nieprzerwanie od 1948 r. Jej działalność polega na zaspokajaniu potrzeb czytelniczych, kulturalnych, edukacyjnych i informacyjnych społeczeństwa. Gromadzi, opracowuje i udostępnia materiały biblioteczne, promuje czytelnictwo, upowszechnia wiedzę, kulturę i naukę, prowadzi działalność kulturalną poprzez organizację imprez i spotkań dla wszystkich grup społecznych.

Sieć biblioteczną na terenie gminy tworzą: Biblioteka Główna i 3 filie w Lubostroni, Jeżewie i Nowym Dąbie.

W 2025 roku zorganizowano 145 różnorodnych spotkań w których wzięło udział 3.966 osób. Biblioteki odwiedziło 15672 osoby wypożyczając 31.211 książek, audiobooków i ebooków.

Użytkownicy biblioteki i udostępnianie zbiorów:

Użytkownikami biblioteki są zarejestrowani czytelnicy oraz inne osoby odwiedzające czyli: korzystający z czytelni, komputerów, uczestnicy spotkań organizowanych przez biblioteki.

Nazwa Placówki	Ilość zarejestrowanych czytelników (wszystkich)	Ilość odwiedzin w wypożyczalni i czytelni	Wypożyczenie			
			Książki drukowane	czasopisma	audiobooki i ebooki	razem
Biblioteka Główna	1864	10740	20872	192	5720	26784
Filia Lubostron	199	3218	3207	-	-	3207
Filia Jeżewo	59	203	599	-	-	599
Filia Nowe Dąbie	75	1511	813	-	-	813
RAZEM	2197	15672	25491	192	5720	31403

Zakup materiałów bibliotecznych (Biblioteka główna razem z filiami)

Lp.	Zakup i dary	Ilość	Wartość
1	Książki (zakup)	1496	40800,96
2	Prenumerata czasopism (liczba tytułów)	7	1449,65
3	Dary: Książki	37	340,-
4	E-booki (zakup)	40 kodów miesięcznie	8216,-

Oprócz księgozbioru biblioteka udostępnia prasę. W 2025 r. na miejscu dostępnych było 7 tytułów czasopism m.in. Tygodnik „Pałuki”, Karta, Książki-magazyn do czytania, Wysokie obcasy, Działkowiec, Poradnik domowy, Poradnik Bibliotekarza oraz darmowy Bibliotekarz Kujawsko-Pomorski.

Swoim czytelnikom i użytkownikom biblioteka proponuje różnego rodzaju zajęcia i spotkania.

W 2025 roku zorganizowano **145** różnorodnych spotkań, w których wzięło udział **3.966** osób.

Zorganizowane spotkania:

Dziecięca Akademia -21 spotkań, a udział wzięło **619** dzieci i ich opiekunów.

To cykliczne popołudniowe i wakacyjne spotkania z najmłodszymi dziećmi i ich opiekunami. Tematycznie nawiązują do książki, pór roku, świąt czy okolicznościowych wydarzeń. Zapraszamy także autorów książek dla dzieci.

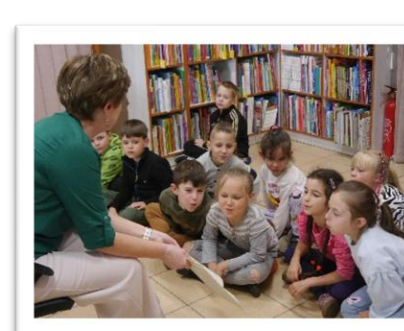

Spotkania z przedszkolakami i uczniami szkół z Gminy Łabiszyn - W 2025 roku księżnica zorganizowała **18** spotkań dla dzieci z przedszkola i uczniów szkół Gminy Łabiszyn, w których wzięło udział **307** osób.

Podczas tych spotkań dzieci i uczniowie zapoznają się z ofertą biblioteki, słuchają bajek i uczestniczą w różnych animacjach przygotowanych przez bibliotekarzy oraz spotkaniach autorskich.





Spotkania autorskie – Zorganizowane zostało **15** spotkań autorskich w których wzięło udział **387** osób. Odbyły się spotkania z m.in. Moniką Skorą-Tuptionowską, 2 z Moniką Skikiewicz, Szymonem Springerem, Przemysławem Wiatrowskim, Jakubem Poradą, 2 z Pawłem Gołuchem, 2 z Beatą Lewicką, Józefem Szymanowskim, Jadwigą Jelinek i 2 z Lucyną Brzezinską-Eluszkiewicz

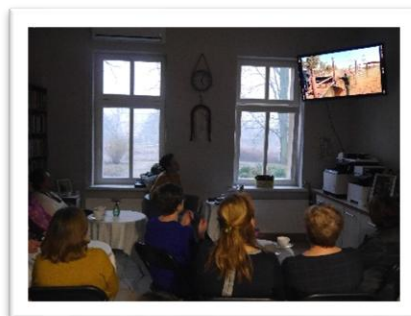
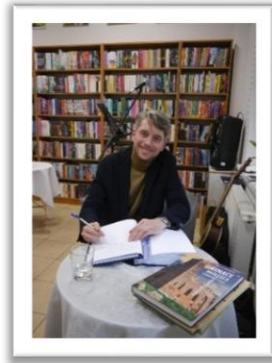

Lokalny Klub Kodowania – Odbyło się **30** spotkań w których wzięło udział **225** dzieci i młodzieży. Zajęcia odbywały się raz w tygodniu w 2 grupach, młodszej i starszej. W trakcie zajęć młodzież i dzieci poznawały zasady programowania wykorzystując m.in. długopisy 3D, drukarkę 3D, Roboty Photon, tablety graficzne, komputery. Tworzyli programy, gry i aplikacje na smartfony. **11 grudnia minęło 10 lat** od utworzenia klubu. Spotkania odbywały się w tym czasie bez przerwy nawet w okresie pandemii przechodząc na tryb zdalny.

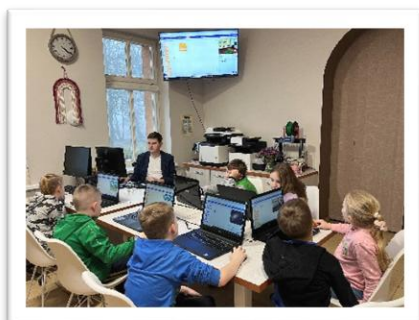

Dyskusyjny Klub Książki – 12 spotkań, 198 uczestników.

Raz w miesiącu odbywało się spotkanie podczas którego omawiane były konkretne książki wcześniej przeczytane przez członków klubu. Organizowane były także spotkania wyjazdowe do Biedruska i Apteki pod Łabędziem w Bydgoszcy.



Wystawy książek m.in. z okazji 105. rocznicy Wyzwolenia Łabiszyna podczas Powstania Wielkopolskiego, rocznic pisarzy, okolicznościowych świąt itp.

Wyjazdy z Czytelnikami: na koncerty do Filharmonii Pomorskiej w Bydgoszcy na koncert karnawałowy i Orchestra4young pod dyrekcją Adama Sztaby, spektakle do Kinoteatru Adria, Apteki pod Łabędziem dla dzieci , – **6 wyjazdów, udział 298 osób.**

Kiermasz książek na rzecz WOŚP. Udział wzięło ok. **57** osób.

Okolicznościowe warsztaty, np. warsztaty z makramy. Udział wzięło **25** osób.

Udział w akcji Żonkile. Bibliotekarze wykonali papierowe żonkile, które otrzymali uczestnicy spotkań w bibliotece i czytelnicy. Udział wzięło **30** osób.



Udział w akcji Międzynarodowy Dzień Przeciwdziałania Przemocy wobec Dzieci. Wystawa książek dot. tego tematu oraz rozdawanie czerwonych balonów czytelnikom. Udział wzięły 42 osoby.

Finał XXII Gminnego Konkursu „Pięknego Czytania” pod patronatem Burmistrza Łabiszyna. Konkurs jest co roku organizowany z okazji Tygodnia Bibliotek. Udział wzięło **20** osób.



17.06.2025 w dniu Ogólnopolskiego Święta Wolnych Książek odbyło się uroczyste otwarcie nowej plenerowej biblioteczki na Łabiszyńskiej wyspie. To wydarzenie to kolejny krok w promowaniu czytelnictwa i tworzeniu przyjaznych przestrzeni kulturalnych w Gminie Łabiszyn. Inicjatywę wsparł Bank Spółdzielczy „Pałuki” w Żninie. Udział w otwarciu wzięło 70 osób.



Spotkania organizowane w partnerstwie m. in. z ŁDK, Gminą Łabiszyn, Sołectwem:

- **Rodzinny Rajd Rowerowy.** Udział wzięło ponad **200** osób.
- **Łabiszyńskie Spotkania z Historią.** Na tę okoliczność bibliotekarze przygotowali wystawę zdjęć pt. „Dawniej i dziś”. Wystawa przedstawiała miejsca w gminie Łabiszyn w przeszłości i obecnie. Wystawę obejrzało ok. **500** osób.
- **Łabiszyński Bieg Świętojański.** W roku 2025 odbyła się siódma edycja. Bibliotekarze od początku włączają się czynnie w jego organizację i pracują m.in. w biurze zawodów. Udział wzięło ponad **200** osób.
- **Biała Sobota** – Animacje dla dzieci w trakcie pikniku „Biała Sobota”. Podczas gdy rodzice korzystali z porad różnych specjalistów i lekarzy, dzieci wykonywały piękne kartki dla mam z okazji Dnia Matki oraz układały patyczki konstrukcyjne. Udział wzięło ok. **60** os.
- **Wieczór dla damy wierszem malowany.** Spotkanie z okazji Dnia Kobiet i Światowego Dnia Poezji współorganizowane z Łabiszyńskim Domem Kultury i Łabiszyńską Aktywną Młodzieżą. Udział wzięło **55** osób.
- **Łabiszyńskie Spotkania z Folklorem.** Zorganizowano warsztaty florystyczne dla dzieci i spotkanie z regionalistą Józefem Szymanowskim. Udział wzięło **50** osób.



Programy dotacyjne i konkursy:

- **Dotacja** na zakup nowości wydawniczych i książek elektronicznych z Biblioteki Narodowej w kwocie **20.000,00** zł.
- Dotacja z Instytutu Książki „Kraszewski. Komputery dla bibliotek”.** Celem programu jest zapewnienie zrównoważonego dostępu do nowoczesnych technologii i wyrównanie szans mieszkańców miejscowości w gminach o najniższych dochodach podatkowych na jednego mieszkańca poprzez wyposażenie bibliotek w tych gminach w nowoczesny sprzęt komputerowy. W ramach zadania zakupiono: 7 laptopów, 6 tabletów,

drukarkę 3D, projektor multimedialny i ekran. Koszt ogółem zadania wynosił 35.726,60 zł, z tego **30.000,00 zł dofinansowania z Instytutu Książki**.

- **Udział** w Ogólnopolskim Programie dla bibliotek publicznych **Mała Książka-Wielki Człowiek** dla dzieci urodzonych w latach 2019-2022. Każde dziecko, które zostało zapisane do biblioteki otrzymało książkę dla siebie i dla rodzica, oraz kartę do zbierania naklejek za wypożyczanie książek. Programem objęto Bibliotekę główną i filie biblioteczne w Jeżewie, Lubostroniu i Nowym Dąbiu. Dzięki programowi do bibliotek zapisało się ponad **130** dzieci. Obecnie trwa VII edycja programu. W ramach programu Instytutu Książki odbyło się w bibliotece 5 maja spotkanie - "Tyci, tyci a czyta. Sensoryczne i czułe spotkanie z czytaniem" dedykowane dzieciom do lat trzech, inspirowane książeczką "Tyci tyci" Doroty Gellner, które poprowadziła Lucyna Brzezinska-Eluszkiewicz z TuCzyTam. Kamienica 12. Udział wzięło **26** osób

Usługi elektroniczne:

Książnica jest skomputeryzowana. W bibliotece dostępny jest bezpłatny Internet. Na bieżąco prowadzona jest strona internetowa biblioteki: www.labiszyn.naszabiblioteka.com .

Biblioteka pracuje w systemie bibliotecznym MakPlus do którego jest wprowadzonych 100% księgozbioru biblioteki w Łabiszynie, 48% filii w Lubostroniu, 100% księgozbioru filii w Jeżewie i 16 % księgozbioru filii Nowe Dąbie. Księgozbiór w tych bibliotekach opracowują i wprowadzają do systemu MakPlus pracownicy biblioteki w Łabiszynie. Dostępny jest katalog online i działa wypożyczalnia elektroniczna. Poprzez przystąpienie do Konsorcjum umożliwiono użytkownikom dostęp do 300 tysięcy tytułów książek elektronicznych na platformie Legimi, i Empik-Go udostępniając kody miesięczne.

Biblioteka wypożycza również audiobooki. W bibliotece dostępne jest stanowisko komputerowe dla czytelników z aplikacją Academica. Academica to darmowa wypożyczalnia, która umożliwia korzystanie ze zbiorów cyfrowych Biblioteki Narodowej. To dostęp do 3 437 034 publikacji ze wszystkich dziedzin wiedzy, również najnowszych, objętych ochroną prawa autorskiego.

W bibliotece głównej dodatkowo jest 10 laptopów służących do zajęć komputerowych dla dorosłych i dzieci i czytelników chcących skorzystać z internetu. Książnica dysponuje 6 tabletami, 6 robotami Photon, 5 tabletami graficznymi, 3 zestawami Scottie Go! oraz drukarką 3D. Wszystkie te urządzenia przeznaczone są na zajęcia z programowania dla użytkowników.

Biblioteka prowadzi Cyfrowe Archiwum Tradycji Lokalnej. Znajdują się w nim zeskanowane fotografie i dokumenty dot. historii Łabiszyna i życia mieszkańców. Obecnie - Otwarte Systemy Archiwizacji: https://zbioryspoleczne.pl/archiwa/PL_2125

Dostępny jest katalog online, a od końca 2016 r. działa w Łabiszynie wypożyczalnia elektroniczna.

Filie biblioteczne:

Filie w Lubostroniu i Nowym Dąbiu mieszczą się w budynkach szkół i prowadzone są przez nauczycieli na podstawie porozumienia ze szkołami. Filię w Jeżewie obsługuje pracownik Biblioteki Głównej. Działalność filii w Lubostroniu i Nowym Dąbiu polega na wykorzystywaniu księgozbioru do zajęć i spotkań z dziećmi w współpracy ze szkołami.

Stan zatrudnienia:

W bibliotece głównej – 3 etaty, ½ pracownik gospodarczy i ¼ etatu - obsługa księgową.

Strona internetowa, blogi, profile na portalach społecznościowych prowadzone przez bibliotekarzy:

Wszystkie informacje o bibliotece można uzyskać na:

Strona internetowa: <http://labiszyn.naszabiblioteka.com/>

Katalog biblioteczny udostępniany za pomocą strony WWW:

<https://szukamksiazki.pl/SkNewWeb/astart/198>

Facebook: <https://www.facebook.com/bibliotekalabiszyn/>

Instagram: <https://www.instagram.com/bibliotekalabiszyn/>

Youtube: <https://www.youtube.com/channel/UCOyfmlKeW20m3Z69zhTGvcQ>

Otwarty System Archiwizacji: https://zbioryspoleczne.pl/archiwa/PL_2125

9.12. TURYSTYKA, SPORT I REKREACJA

Gmina Łabiszyn położona jest w północno-wschodniej części Pojezierza Gnieźnieńskiego, w południowo-zachodniej części woj. kujawsko-pomorskiego, na granicy Pałuk i Kujaw. Położenie to gwarantuje dużą różnorodność rzeźby terenu, gatunków gleb, szaty roślinnej oraz zwierzyny. Lasy, które są pełne jagód i grzybów, stanowią ok 33% powierzchni Gminy.

Łabiszyn położony jest w sąsiedztwie Bydgoszczy, Żnina, czy Inowrocławia. Przez miasto przepływa Noteć, która poprzez Kanał Bydgoski łączy się z rzeką Brdą tworząc malowniczą trasę spływu idealną dla początkujących kajakarzy, gdyż stopień trudności uznawany jest za łatwy. Ze względu na atrakcyjne położenie gmina posiada duży potencjał turystyczny i to zarówno pod względem krajoznawczym, jak i czynnego spędzania wolnego czasu. Dla dalszego rozwoju w ostatnich latach poprawiono warunki infrastruktury rekreacyjnej. Zrewitalizowano łabiszyńską wyspę. Teraz jest to miejsce spacerowe i rekreacyjne jest tu plac zabaw, wypożyczalnia sprzętu wodnego i rowerów szosowych oraz amfiteatr. W celu rozwoju turystyki i rekreacji na terenie gminy wyznaczono trasę nordic walking, powstają siłownie zewnętrzne, w Lubostroniu powstał nowoczesny plac zabaw dla dzieci. W ostatnich latach zrewitalizowano stadion miejski – odnowiono płytę boiska i bieżnię, zamontowane zostały trybuny z zadaszeniem, powstał nowy budynek z zapleczem socjalnym oraz ogólnodostępną siłownią i salą bilardową. Do dyspozycji mieszkańców jest pumtrack i kort tenisowy.

Ponadto mieszkańcy oraz turyści mają możliwość bezpłatnego korzystania z wypożyczalni kajaków, rowerów wodnych i szosowych. Ze sprzętu rekreacyjnego na łabiszyńskiej wyspie (zgodnie z rejestrem prowadzonym przez ŁDK od maja do października) skorzystało w roku sprawozdawczym:

- **431 osób** z rowerów szosowych,
- **1556 osób** z rowerów wodnych i kajaków.



Marina na łabiszyńskiej Wyspie



Z infrastruktury turystycznej chętnie korzystają cykliści



Łabiszyńska Wyspa

W okresie letnim dla mieszkańców i turystów dostępna jest plaża nad jeziorem Smerzyn, gdzie można aktywnie spędzić czas wolny (pole do siatkówki plażowej, boisko do koszykówki, rowery wodne, miejsca do wędkowania, baza gastronomiczna). Zimą to miejsce spotkań morsów – miłośników zimnych kąpiel.



Jezioro w Smerzynie

Najcenniejszymi zabytkami architektonicznymi Gminy Łabiszyn są budowle sakralne: łabiszyński klasztor, wzniesiony w XVI w., kościół farny z XVII w., unikatowe grobowce na przykościelnym cmentarzu: grobowiec pułkownika Kazimierza Mielęckiego (26-letniego dowódcy Powstania Styczniowego), grobowiec Erazma Rykaczewskiego (z poł. XIX w.), mogiły bohaterów walk z 1848r., lat 1918-1919 i 1939r.



Ryc. Grobowiec pułkownika Mielęckiego



Ryc. Obelisk dr Juliana Gerpe

Na terenie gminy występują interesujące zespoły dworskie oraz pałacowo-parkowe. Na szczególną uwagę zasługuje zespół pałacowo-parkowy w Lubostroniu, będący jednym z najpiękniejszych pałaców klasycystycznych w Polsce oraz liczne pomniki przyrody (drzewa oraz gład narzutowy). Na uwagę zasługuje również obszar chroniony Natura 2000 Równina Szubińsko-Łabiszyńska, będąca specjalnym obszarem ochrony siedlisk, a także rezerwat przyrody Ostrów Pszczółczyński o pow. 16,80 ha (ochrona łągi i grądu).



Ryc. Zespół pałacowo- parkowy w Lubostroniu



Ryc. Pomnik przyrody „Dąb Jagiełły”

Mieszkańcy mają możliwość nieograniczonego korzystania z bazy sportowej. Najważniejsze obiekty sportowe Gminy Łabiszyn:

- Stadion Miejski w Łabiszynie (budynek socjalno-sportowo-rekreacyjny, dwa boiska do piłki nożnej, bieżnia, pumtrack, trybuny, zestaw do streetworkoutu, elementy siłowni zewnętrznej, zaplecze socjalne oraz grzybek taneczny),
- Strzelnica Miejska z budynkiem socjalnym,
- Wypożyczalnia sprzętu wodnego- marina i rowerów na łabiszyńskiej wyspie (do dyspozycji mieszkańców i turystów: 9 kajaków dwuosobowych, 3 kajaki jednoosobowe, 1 kajak trzyosobowy, 10 rowerów wodnych, rower wodny – flaming, 8 rowerów damskich, 8 rowerów męskich, 4 młodzieżowe, 1 riksza),
- Centrum Bilardowe (trzy stoły),
- Kompleks Sportowy „ORLIK 2012” oraz sala gimnastyczna przy Zespole Szkół w Łabiszynie,
- Kompleks Sportowy „ORLIK 2012” oraz sala gimnastyczna przy Zespole Szkół w Lubostroniu,
- Boisko wielofunkcyjne przy ul. Poznańskiej.

Całość bazy rekreacyjno-wypoczynkowej dopełniają:

- siłownie zewnętrzne w: Lubostroniu, Jeżewie, Nowym Dąbiu, Jabłowie, Jabłótku, Władysławowie oraz trzy w Łabiszynie,
- place zabaw na terenie miasta i w sołectwach – w tym nowo wybudowany w Lubostroniu,
- park na łabiszyńskiej wyspie,
- park w Lubostroniu.



Ryc. Bieżnia na Stadionie Miejskim



Ryc. Boisko do siatkówki plażowej

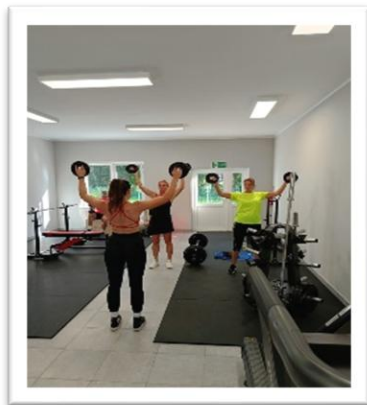

Ryc. Siłownia w budynku przy Stadionie Miejskim



Ryc. Kort tenisowy przy Stadionie Miejskim



Ryc. Ćwiczenia dla mieszkańców na boisku



Ryc. Sala bilardowa przy stadionie

Na terenie Gminy Łabiszyn działają kluby i stowarzyszenia sportowe, których uczestnicy, dzięki rozbudowie i unowocześnianiu bazy infrastrukturalnej oraz wsparciu finansowemu mają, możliwość rozwijania swoich pasji, często sięgając po najwyższe laury. Do najważniejszych zaliczyć można: Uczniowski Klub Sportowy „Noteć Łabiszyn”, Uczniowski Klub Sportowy „Lider”, Uczniowski Klub Sportowy „Łabiszynianka”, Stowarzyszenie Kultury Fizycznej „Gakko-Karate”.

9.13. BEZPIECZEŃSTWO PUBLICZNE

Ochrona przeciwpożarowa w Gminie Łabiszyn w 2025 roku.

Na terenie Gminy Łabiszyn funkcjonują dwie jednostki Ochotniczych Straży Pożarnych (OSP Łabiszyn i OSP Lubostroń) z czego OSP Łabiszyn należy do Krajowego Systemu Ratowniczo-Gaśniczego.



Wyposażenie jednostek jest następujące:

- samochody pożarnicze średnie - 3 szt. (rok produkcji 2023, 2013, 2009)
- samochody pożarnicze lekkie - 2 szt. (rok produkcji 2013, 2006)
- samochód operacyjny Skoda 2005 r. (OSP Łabiszyn)
- przyczepa lekka (OSP Łabiszyn)
- ponton - 1 szt. (OSP Łabiszyn)
- sprzęt hydrauliczny do ratownictwa drogowego - 2 zestawy OSP Łabiszyn i OSP Lubostroń
- wyważarka do drzwi (OSP Łabiszyn)
- motopompa pływająca - 5 szt. (OSP Łabiszyn – 3 szt., OSP Lubostroń – 2 szt.)
- motopompa szlamowa - 2 szt. (OSP Łabiszyn – 1 szt., OSP Lubostroń – 1 szt.)
- motopompa M8/8 i M16/8 (OSP Łabiszyn – 1 szt., OSP Lubostroń – 1 szt.)
- poduszki wysokociśnieniowe z osprzętem -1 kpt. (OSP Łabiszyn)
- torby ratownictwa medycznego z defibrylatorami AED - 3 szt. (OSP Łabiszyn – 2 szt., OSP Lubostroń – 1 szt.)
- sanie lodowe i skafandry do ratownictwa wodnego (OSP Łabiszyn)
- piła do cięcia stali i betonu - 3 szt. (OSP Łabiszyn – 2 szt., OSP Lubostroń – 1 szt.)
- pilarki spalinowe do drewna – 10 szt. (OSP Łabiszyn – 7 szt., OSP Lubostroń – 3 szt.)
- radiotelefony samochodowe i nasobne
- aparaty ochrony dróg oddechowych - 12 kpt. (OSP Łabiszyn – 8 szt., OSP Lubostroń – 4 szt.)
- system zdalnego alarmowania DSP50 - 2 kpt.
- agregaty prądowórcze: (do 2,2 kW – 5 szt., powyżej 2,2 kW – 2 szt.)
- wentylator oddymiający – 3 szt. (OSP Łabiszyn – 2 szt., OSP Lubostroń – 1 szt.)
- zbiornik otwarty składany na wodę o poj. 10 m³ i 5 m³ (OSP Lubostroń)
- kamera termowizyjna (OSP Łabiszyn)
- miernik wielogazowy (OSP Łabiszyn, OSP Lubostroń)
- sprzęt do ratownictwa wysokościowego (OSP Łabiszyn)

Powyższy jak i inny sprzęt wykorzystywany był w **141** interwencjach na terenie gminy.

Działania ratowniczo-gaśnicze na terenie Gminy Łabiszyn:

Ilość zdarzeń	Załóg	Strażaków
141	301	1324

Interwencje podejmowane przez jednostki

Jednostka	Požary	Miejscowe zagrożenia	Alarmy fałszywe	Razem
OSP Łabiszyn	33	87	11	131
OSP Lubostroń	20	20	5	45

Rok 2025 był rokiem umiarkowanym pod względem ilości interwencji. Odnotowano dwa średnie pożary w budynkach mieszkalnych, na szczęście bez ofiar śmiertelnych. W jednym przypadku spaleni uległo całe wyposażenie domu oraz uszkodzeniu uległa znaczna część dachu. W drugim przypadku spaleni uległo wyposażenie pokoju i stolarka okienna.

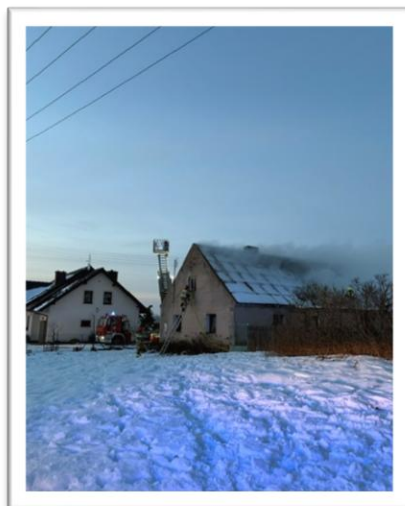

Działalności prewencyjna jednostek.

W 2025 uczestniczono w zawodach sportowo pożarniczych szczebla gminnego jak i powiatowego. Wystawiono po jednej drużynie seniorów, kobiety oraz trzy drużyny MDP. Zawody odbyły się na stadionie w Barcinie.



Przeprowadzono w ZS w Lubostroniu Ogólnopolski Konkurs Wiedzy Pożarniczej. Uczestniczyło w nim 14 uczniów, najlepsza szóstka reprezentowała gminę na szczeblu powiatowym.



Udało się przeprowadzić konkurs plastyczny o tematyce pożarniczej. Wpłynęło 61 prac ze szkół podstawowych, przedszkoli oraz Domu Kultury. Najlepsze prace trafiły do oceny na finał powiatowy.

W ramach pogadarek i pokazów przeszkolono dzieci o potrzebie pomocy drugiemu człowiekowi. Strażacy odwiedzili większość festynów z okazji dnia dziecka, aby propagować bezpieczeństwo wśród najmłodszych. Goszczono również ósmoklasistów na zajęciach w remizach.





Zakupy sprzętu i wyposażenia

Z budżetu Gminy Łabiszyn wydano na ochronę przeciwpożarową – 289.942 tys. zł

Zakupiono niżej wymieniony sprzęt i umundurowanie:

- Łabiszyn: łódź ratowniczą, 3 kpt. ubrań specjalnych, hełm, podszeszywarę akumulatorową, mundur wyjściowy, rękawice techniczne – 3 pary, lonże zabezpieczające – 2 szt.
- Lubostrzeń: 2 kpt. ubrań specjalnych, przyczepka lekka do przewozu węży, 1 kpt. umundurowania wyjściowego, szlifierkę akumulatorową, 8 ubrań koszarowych, 1 parę butów specjalnych.



Ze środków KSRG (21.070 zł) OSP Łabiszyn zakupiło silnik i przyczepę do łodzi ratowniczej oraz lancę gaśniczą.

Z dotacji MSWiA OSP Lubostroń zakupiło radiostację cyfrową o wartości 3.500 zł (kwota dotacji 3.000 zł, 500 zł wkład własny).

W 2025 r. przygotowano dokumentację dotyczącą rozbudowy remizy w Lubostroniu.

**BURMISTRZ ŁABISZYNA
/-/ JACEK IDZI KACZMAREK**

Łabiszyn, maj 2026 r.